



CONCORRÊNCIA ELETRÔNICA Nº 006/2026

O **PREFEITO MUNICIPAL DE NÃO-ME-TOQUE**, no uso de suas atribuições, torna público, para conhecimento dos interessados, que será realizada licitação na modalidade Concorrência Eletrônica, por meio da utilização de recursos da tecnologia da informação (Internet), através do Portal de Compras Públicas: www.portaldecompraspublicas.com.br, para:

Contratação de empresa especializada para execução de obra de ampliação e reforma da Escola Municipal de Educação Infantil Pequeno Polegar, localizada no Município de Não-Me-Toque/RS, compreendendo o fornecimento de material e mão de obra, sob coordenação da Secretaria Municipal de Educação.

REGEM A PRESENTE LICITAÇÃO A LEI FEDERAL Nº 14.133/2021, LEI COMPLEMENTAR Nº 123/06 E DECRETO MUNICIPAL Nº 118/2023.

As Propostas de Preços serão recebidas no período de **13 de abril a 30 de abril de 2026, até às 08h29min** (horário de Brasília), no site supramencionado pela agente de contratação e equipe de apoio, designados pela Portaria nº 35.120 de 02 de janeiro de 2026.

A abertura da sessão será no **dia 30 de abril de 2026, às 08h30min** (horário de Brasília), no site supramencionado.

O Critério de Julgamento da presente licitação será **"Menor preço global"** e Modo de disputa **"Aberto"**.

O Edital e seus Anexos poderão ser obtidos no Portal de Compras Públicas www.portaldecompraspublicas.com.br e no site do Município de Não-Me-Toque/RS www.naometoque.rs.gov.br. Informações poderão ser obtidas no Setor de Compras e Licitações na Avenida Alto Jacuí, nº 840 - Centro, de segunda a sexta-feira, no horário das 8h15min às 11h33min e das 13h30min às 17h, pelo telefone (54) 3332-2600 e (54) 99682-9306 ou pelo e-mail edital.impugnacao@naometoque.rs.gov.br.

Toda e qualquer alteração que possivelmente ocorrer neste Edital, tais como errata, adendo, suspensão ou revogação, deverá ser consultada pelos pretensos licitantes no endereço eletrônico www.portaldecompraspublicas.com.br, bem como no www.naometoque.rs.gov.br.

A Administração não se responsabilizará caso o pretense licitante não acesse o e-mail informado ou não visualize a alteração no site supracitado, conseqüentemente, desconhecendo o teor dos Avisos publicados.

1. DO OBJETO.

1.1 O objeto da presente licitação é **"Contratação de empresa especializada para execução de obra de ampliação e reforma da Escola Municipal de Educação Infantil Pequeno Polegar, localizada no**



PODER EXECUTIVO

NÃO-ME-TOQUE

CAPITAL NACIONAL DA AGRICULTURA DE PRECISÃO



Município de Não-Me-Toque/RS”, compreendendo o fornecimento de material e mão de obra, sob coordenação da Secretaria Municipal de Educação, conforme especificações e condições constantes neste Edital e seus anexos.

1.2. O critério de julgamento adotado será o menor preço global, considerado o menor dispêndio para a Administração, nos termos do art. 34 da Lei nº 14.133/2021, e observadas as exigências contidas neste Edital e seus Anexos quanto às especificações do objeto.

1.3. O valor máximo estimado para esta contratação é de R\$ 106.633,96 (Cento e seis mil, seiscentos e trinta e três reais e noventa e seis centavos).

1.4. O Regime de execução contratual da presente contratação será empreitada por preço unitário, com o fornecimento dos materiais e da mão de obra necessários ao fiel cumprimento do contrato.

2. DOS RECURSOS ORÇAMENTÁRIOS

2.1. Os recursos destinados à cobertura das despesas ora pretendidos se encontram alocados no Orçamento Geral do Município e serão custeadas com recursos financeiros provenientes do Tesouro Municipal.

2.2. Dotação orçamentária:

1027 - Ampliação/Reformas de Escola de Educação Infantil

4.4.90.51.00.00.00.00 - OBRAS E INSTALAÇÕES

4.4.90.51.91.00.00.00 - Obras em Andamento

1500 - Recursos não Vinculados de Impostos

3. DO CREDENCIAMENTO

3.1. O Credenciamento é o nível básico do registro cadastral no **PORTAL DE COMPRAS PÚBLICAS** que permite a participação dos interessados na modalidade LICITATÓRIA CONCORRÊNCIA, em sua FORMA ELETRÔNICA.

3.2. O cadastro deverá ser feito no Portal de Compras Públicas, no sítio www.portaldecompraspublicas.com.br:

3.3. O credenciamento junto ao provedor do sistema implica a responsabilidade do licitante ou de seu representante legal e a presunção de sua capacidade técnica para realização das transações inerentes a esta licitação.

3.4. O licitante responsabiliza-se exclusiva e formalmente pelas transações efetuadas em seu nome, assume como firmes e verdadeiras suas propostas e seus lances, inclusive os atos praticados diretamente ou por seu representante, excluída a responsabilidade do provedor do sistema ou do órgão ou entidade promotora da licitação por eventuais danos decorrentes de uso indevido das credenciais de acesso, ainda que por terceiros.

3.5. É de responsabilidade do cadastrado conferir a exatidão dos seus dados cadastrais no **PORTAL DE COMPRAS PÚBLICAS** e mantê-los atualizados junto aos órgãos responsáveis pela informação, devendo



proceder, imediatamente, à correção ou à alteração dos registros tão logo identifique incorreção ou aqueles se tornem desatualizados.

3.5.1. A não observância do disposto no subitem anterior poderá ensejar desclassificação no momento da habilitação.

4. DA PARTICIPAÇÃO NA CONCORRÊNCIA

4.1. Poderão participar desta Concorrência interessados cujo ramo de atividade seja compatível com o objeto desta licitação, e que estejam com Credenciamento regular no **PORTAL DE COMPRAS PÚBLICAS**.

4.2. Será concedido tratamento favorecido para as microempresas e empresas de pequeno porte, para as sociedades cooperativas mencionadas no artigo 34 da Lei nº 11.488/2007, para o microempreendedor individual - MEI, nos limites previstos da Lei Complementar nº 123/2006 e no artigo 4º da Lei nº 14.133/2021.

4.3. Não poderão participar desta licitação os interessados:

4.3.1. Proibidos de participar de licitações e celebrar contratos administrativos, na forma da legislação vigente;

4.3.2. Que não atendam às condições deste Edital e seu(s) anexo(s);

4.3.3. Estrangeiros que não tenham representação legal no Brasil com poderes expressos para receber citação e responder administrativa ou judicialmente;

4.3.4. Que se enquadrem nas vedações previstas nos artigos 9º e 14 da Lei nº 14.133/2021;

4.3.5. Que estejam sob falência, concurso de credores, concordata ou em processo de dissolução ou liquidação;

4.3.6. Organizações da Sociedade Civil de Interesse Público - OSCIP, atuando nessa condição (Acórdão nº 746/2014-TCU-Plenário).

4.4. A pessoa jurídica poderá participar da licitação em consórcio, observadas as regras do art. 15 da Lei nº 14.133/2021.

4.5. Como condição para participação na concorrência, a licitante assinalará "sim" ou "não" em campo próprio do sistema eletrônico, relativo às seguintes declarações:

4.5.1. Que cumpre os requisitos estabelecidos no artigo 3º da Lei Complementar nº 123/2006, estando apta a usufruir do tratamento favorecido estabelecido em seus arts. 42 a 49 e que não celebrou contratos com a Administração Pública cujos valores extrapolem a receita bruta máxima admitida para fins de enquadramento como empresa de pequeno porte;

4.5.1.1. Nos itens exclusivos para participação de microempresas e empresas de pequeno porte, a assinalação do campo "não" impedirá o prosseguimento no certame;

4.5.1.2. Nos itens em que a participação não for exclusiva para microempresas e empresas de pequeno porte, a assinalação do campo "não" apenas produzirá o efeito de o licitante não ter direito ao tratamento favorecido previsto na Lei Complementar nº 123/2006, mesmo que microempresa, empresa de pequeno porte.



- 4.5.2. Que está ciente e concorda com as condições contidas no Edital e seus anexos;
- 4.5.3. Que cumpre os requisitos para a habilitação definidos no Edital e que a proposta apresentada está em conformidade com as exigências editalícias;
- 4.5.4. Que inexistem fatos impeditivos para sua habilitação no certame, ciente da obrigatoriedade de declarar ocorrências posteriores;
- 4.5.5. Que não emprega menor de 18 anos em trabalho noturno, perigoso ou insalubre e não emprega menor de 16 anos, salvo menor, a partir de 14 anos, na condição de aprendiz, nos termos do artigo 7º, XXXIII, da Constituição Federal de 1998;
- 4.5.6. Que a proposta foi elaborada de forma independente;
- 4.5.7. Que não possui, em sua cadeia produtiva, empregados executando trabalho degradante ou forçado, observando o disposto nos incisos III e IV do art. 1º e no inciso III do art. 5º da Constituição Federal;
- 4.5.8. Que cumpre com a reserva de cargos prevista em lei para pessoa com deficiência ou para reabilitado da Previdência Social e que atendam às regras de acessibilidade previstas na legislação, conforme disposto no art. 93 da Lei nº 8.213/1991.
- 4.6. A declaração falsa relativa ao cumprimento de qualquer condição sujeitará o licitante às sanções previstas em lei e neste Edital.

5. DA APRESENTAÇÃO DA PROPOSTA E DOS DOCUMENTOS DE HABILITAÇÃO

- 5.1. Os licitantes encaminharão, exclusivamente por meio do sistema eletrônico, a proposta com a descrição do objeto ofertado e o preço, até a data e o horário estabelecidos para abertura da sessão pública, quando, então, encerrar-se-á automaticamente a etapa de envio dessa documentação.
- 5.2. O envio da proposta ocorrerá por meio de chave de acesso e senha intransferíveis.
 - 5.2.1. Os documentos de habilitação deverão estar em formato PDF e poderão ser anexados juntamente com a proposta.
- 5.3. As Microempresas e Empresas de Pequeno Porte deverão encaminhar a documentação de habilitação, ainda que haja alguma restrição de regularidade fiscal e trabalhista, nos termos do art. 43, § 1º da LC nº 123/2006.
 - 5.3.1. Havendo alguma irregularidade nas certidões de regularidade fiscais das microempresas e empresas de pequeno porte, será assegurado o prazo de 05 (cinco) dias úteis, cujo termo inicial corresponderá ao momento em que o proponente for declarado o vencedor do certame, prorrogável por igual período, a critério do Agente de Contratação, para a regularização da documentação, pagamento ou parcelamento do débito, e emissão de eventuais certidões negativas ou positivas com efeito de certidão negativa, observado o item anterior.
- 5.3. Incumbirá ao licitante acompanhar as operações no sistema eletrônico durante a sessão pública da Concorrência, ficando responsável pelo ônus decorrente da perda de negócios, diante da inobservância de quaisquer mensagens emitidas pelo sistema ou de sua desconexão.



- 5.4. Até a abertura da sessão pública, os licitantes poderão retirar ou substituir a proposta e os documentos de habilitação anteriormente inseridos no sistema;
- 5.5. Não será estabelecida, nessa etapa do certame, ordem de classificação entre as propostas apresentadas, o que somente ocorrerá após a realização dos procedimentos de negociação e julgamento da proposta.
- 5.6. Os documentos que compõem a proposta e a habilitação do licitante melhor classificado somente serão disponibilizados para avaliação da Agente de Contratação e para acesso público após o encerramento do envio de lances.
- 5.7. Qualquer documento exigido no presente processo licitatório, que não for possível consultar e verificar sua autenticidade durante a sessão pública, a Agente de Contratação poderá solicitar via sistema à licitante para que apresente os documentos originais ou devidamente autenticados por servidor público ou órgão competente no prazo máximo de 05 (cinco) dias úteis a contar da solicitação.
- 5.8. Se o licitante for a matriz, todos os documentos deverão estar em nome da matriz, e se o licitante for a filial, todos os documentos deverão estar em nome da filial, exceto aqueles documentos que, pela própria natureza, comprovadamente, forem emitidos somente em nome da matriz.
- 5.9. Todos os documentos emitidos em língua estrangeira deverão ser entregues acompanhados da tradução para língua portuguesa, efetuada por Tradutor Juramentado, ou de outro que venha a substituí-lo, ou consularizados pelos respectivos consulados ou embaixadas, se for o caso.
- 5.10. Havendo necessidade de analisar minuciosamente os documentos exigidos, o Agente de Contratação suspenderá a sessão, informando no "chat" a nova data e horário para a continuidade da mesma.
- 5.11. Será inabilitado o licitante que não comprovar sua habilitação, seja por não apresentar quaisquer dos documentos exigidos, ou apresentá-los em desacordo com o estabelecido neste Edital.

6. DO PREENCHIMENTO DA PROPOSTA

- 6.1. O licitante enviará sua proposta mediante o preenchimento, no sistema eletrônico, dos seguintes campos:
- 6.1.1. O **valor global da sua proposta**, contendo material e mão de obra, em moeda corrente nacional;
- 6.1.2. Descrição detalhada do objeto, contendo as informações similares à especificação ao memorial descritivo e demais anexos: indicando, no que for aplicável, o modelo, prazo de validade ou de garantia, número do registro ou inscrição do bem no órgão competente, quando for o caso;
- 6.2. Todas as especificações do objeto contidas na proposta vinculam a Contratada.
- 6.3. Nos valores propostos estarão inclusos todos os custos operacionais, encargos previdenciários, trabalhistas, tributários, comerciais e quaisquer outros que incidam direta ou indiretamente no fornecimento dos bens ou serviços.
- 6.4. Os preços ofertados, tanto na proposta inicial, quanto na etapa de lances, serão de exclusiva responsabilidade do licitante, não lhe assistindo o direito de pleitear qualquer alteração, sob alegação de erro, omissão ou qualquer outro pretexto.



- 6.5.** O prazo de validade da proposta não será inferior a **60 (sessenta) dias**, a contar da data de sua apresentação.
- 6.6.** Os licitantes devem respeitar os preços máximos estabelecidos nas normas de regência de contratações públicas, quando participarem de licitações públicas;
- 6.7.** Os anexos que acompanham este edital (planilha orçamentária, cronograma, BDI e Encargos Sociais) deverão ser confeccionados pelo vencedor, quando da elaboração da respectiva proposta readequada.
- 6.8.** No caso de alguma inconsistência no descritivo dos itens entre o Edital e o constante na plataforma da Concorrência Eletrônica, deverá ser considerado o descritivo do Edital.
- 6.9.** As microempresas e empresas de pequeno porte que quiserem usufruir dos benefícios concedidos pela Lei Complementar 123/06, deverão clicar **SIM** no campo “Declaro, sob as penas da Lei, que não ultrapassei o limite de faturamento e cumpro os requisitos estabelecidos no Art. 3º da Lei Complementar nº 123, de 14 de dezembro de 2006, sendo apto a usufruir do tratamento favorecido estabelecido nos artigos 42 ao 49 da referida Lei Complementar”, quando a licitação não for exclusiva.
- 6.9.1.** Caso a empresa assinale a opção NÃO, a mesma será tratada sem os benefícios da Lei Complementar 123/06.

7. DA ABERTURA DA SESSÃO, CLASSIFICAÇÃO DAS PROPOSTAS E FORMULAÇÃO DE LANCES.

- 7.1.** A abertura da presente licitação dar-se-á em sessão pública, por meio de sistema eletrônico, na data, horário e local indicados neste Edital.
- 7.2.** O Agente de Contratação verificará as propostas apresentadas, desclassificando, desde logo, aquelas que não estejam em conformidade com os requisitos estabelecidos neste Edital, contenham vícios insanáveis, conforme art. 59 da Lei nº 14.133/2021.
- 7.2.1.** Também será desclassificada a proposta que identifique o licitante.
- 7.2.2.** A desclassificação será sempre fundamentada e registrada no sistema, com acompanhamento em tempo real por todos os participantes.
- 7.2.3.** A não desclassificação da proposta não impede o seu julgamento definitivo em sentido contrário, levado a efeito na fase de aceitação.
- 7.3.** O sistema ordenará automaticamente as propostas classificadas, sendo que somente estas participarão da fase de lances.
- 7.4.** O sistema disponibilizará campo próprio para troca de mensagens entre o Agente de Contratação e os licitantes.
- 7.5.** Iniciada a etapa competitiva, os licitantes deverão encaminhar lances exclusivamente por meio do sistema eletrônico, sendo imediatamente informados do seu recebimento e do valor consignado no registro.
- 7.6.** O lance deverá ser ofertado de acordo com o tipo de licitação indicada no preâmbulo deste Edital, sendo o critério de julgamento das propostas **“menor valor global”**.



- 7.7. Os licitantes poderão oferecer lances sucessivos, observando o horário fixado para abertura da sessão e as regras estabelecidas no Edital.
- 7.8. O licitante somente poderá oferecer lance de valor inferior ou percentual de desconto superior ao último por ele ofertado e registrado pelo sistema.
- 7.9. **O intervalo mínimo de diferença de valores ou percentuais entre os lances, que incidirá tanto em relação aos lances intermediários quanto em relação à proposta que cobrir a melhor oferta deverá ser de R\$ 50,00 (cinquenta reais).**
- 7.10. O intervalo entre os lances enviados pelo mesmo licitante não poderá ser inferior a três segundos e o intervalo entre lances não poderá ser inferior a três segundos, sob pena de serem automaticamente descartados pelo sistema os respectivos lances.
- 7.11. Será adotado para o envio de lances na licitação o **modo de disputa ABERTO**, em que os licitantes apresentarão lances públicos e sucessivos, com prorrogações.
- 7.12. A etapa de lances da sessão pública terá duração de dez minutos e, após isso, será prorrogada automaticamente pelo sistema quando houver lance ofertado nos últimos dois minutos do período de duração da sessão pública.
- 7.13. A prorrogação automática da etapa de lances, de que trata o item anterior, será de dois minutos e ocorrerá sucessivamente sempre que houver lances enviados nesse período de prorrogação, inclusive no caso de lances intermediários.
- 7.14. Não havendo novos lances na forma estabelecida nos itens anteriores, a sessão pública encerrar-se-á automaticamente.
- 7.15. Encerrada a fase competitiva sem que haja a prorrogação automática pelo sistema, poderá o Agente de Contratação, assessorado pela equipe de apoio, justificadamente, admitir o reinício da sessão pública de lances, em prol da consecução do melhor preço.
- 7.15. Em caso de falha no sistema, os lances em desacordo com os subitens anteriores deverão ser desconsiderados pelo Agente de Contratação.
- 7.16. Não serão aceitos dois ou mais lances de mesmo valor, prevalecendo aquele que for recebido e registrado primeiro.
- 7.17. Durante o transcurso da sessão pública, os licitantes serão informados, em tempo real, do valor do menor lance registrado, vedada a identificação do licitante.
- 7.18. No caso de desconexão com o Agente de Contratação, no decorrer da etapa competitiva da Concorrência, o sistema eletrônico poderá permanecer acessível aos licitantes para a recepção dos lances.
- 7.19. Quando a desconexão do sistema eletrônico para o Agente de Contratação persistir por tempo superior a dez minutos, a sessão pública será suspensa e terá reinício somente após comunicação expressa do Agente de Contratação aos participantes do certame, publicada no <http://www.portaldecompraspublicas.com.br>, quando serão divulgadas data e hora para a sua reabertura.



E será reiniciada somente após decorridas vinte e quatro horas da comunicação do fato pelo Agente de Contratação aos participantes, no sítio eletrônico utilizado para divulgação.

7.20. Caso o licitante não apresente lances, concorrerá com o valor de sua proposta.

7.21. Em relação a itens não exclusivos para participação de microempresas e empresas de pequeno porte, uma vez encerrada a etapa de lances, será efetivada a verificação automática, junto à Receita Federal, do porte da entidade empresarial. O sistema identificará em coluna própria as microempresas e empresas de pequeno porte participantes, procedendo à comparação com os valores da primeira colocada, se esta for empresa de maior porte, assim como das demais classificadas, para o fim de aplicar-se o disposto nos arts. 44 e 45 da Lei Complementar nº 123, de 2006, regulamentada pelo Decreto nº 8.538, de 2015

7.22. Nessas condições, as propostas de microempresas e empresas de pequeno porte que se encontrarem na faixa de até 10% (dez por cento) acima da melhor proposta ou melhor lance serão consideradas empatadas com a primeira colocada.

7.23. A melhor classificada nos termos do subitem anterior terá o direito de encaminhar uma última oferta para desempate, obrigatoriamente em valor inferior ao da primeira colocada, no prazo de 5 (cinco) minutos controlados pelo sistema, contados após a comunicação automática para tanto.

7.24. Caso a microempresa ou a empresa de pequeno porte melhor classificada desista ou não se manifeste no prazo estabelecido, serão convocadas as demais licitantes microempresa e empresa de pequeno porte que se encontrem naquele intervalo de 10% (dez por cento), na ordem de classificação, para o exercício do mesmo direito, no prazo estabelecido no subitem anterior.

7.25. No caso de equivalência dos valores apresentados pelas microempresas e empresas de pequeno porte que se encontrem nos intervalos estabelecidos nos subitens anteriores, será realizado sorteio entre elas para que se identifique aquela que primeiro poderá apresentar melhor oferta.

7.26. Quando houver propostas beneficiadas com as margens de preferência em relação ao produto estrangeiro, o critério de desempate será aplicado exclusivamente entre as propostas que fizerem jus às margens de preferência, conforme regulamento.

7.27. A ordem de apresentação pelos licitantes é utilizada como um dos critérios de classificação, de maneira que só poderá haver empate entre propostas iguais (não seguidas de lances), ou entre lances finais da fase fechada do modo de disputa aberto e fechado.

7.28. Em caso de empate entre duas ou mais propostas, serão utilizados os seguintes critérios de desempate, nesta ordem:

7.28.1. Disputa final, hipótese em que os licitantes empatados poderão apresentar nova proposta em ato contínuo à classificação;

7.28.2. Avaliação do desempenho contratual prévio dos licitantes;

7.28.3. Desenvolvimento pelo licitante de ações de equidade entre homens e mulheres no ambiente de trabalho, conforme regulamento;



- 7.28.4.** Desenvolvimento pelo licitante de programa de integridade, conforme orientações dos órgãos de controle;
- 7.29.** Persistindo o empate, será assegurada preferência, sucessivamente, aos bens e serviços produzidos ou prestados por:
- 7.29.1.** Empresas estabelecidas no território do Estado ou do Distrito Federal do órgão ou entidade da Administração Pública estadual ou distrital licitante ou, no caso de licitação realizada por órgão ou entidade de Município, no território do Estado em que este se localize;
- 7.29.2.** Empresas brasileiras;
- 7.29.3.** Empresas que invistam em pesquisa e no desenvolvimento de tecnologia no País;
- 7.29.4.** Empresas que comprovem a prática de mitigação, nos termos da Lei nº 12.187/2009.
- 7.30.** Encerrada a etapa de envio de lances da sessão pública, o Agente de Contratação deverá encaminhar, pelo sistema eletrônico, contraproposta ao licitante que tenha apresentado o melhor preço, para que seja obtida melhor proposta, vedada a negociação em condições diferentes das previstas neste Edital.
- 7.30.1.** A negociação será realizada por meio do sistema, podendo ser acompanhada pelos demais licitantes.
- 7.30.2.** O Agente de Contratação solicitará ao licitante melhor classificado que, no prazo de **02 (dois) dias úteis**, envie a proposta adequada ao último lance ofertado após a negociação realizada, de acordo com o disposto no item 11 deste edital de concorrência pública.
- 7.31.** Após a negociação do preço, o Agente de Contratação iniciará a fase de aceitação e julgamento da proposta.
- 7.32.** Se a proposta não for aceitável, se o proponente não atender às exigências habilitatórias ou se não for possível assinar o contrato com o licitante vencedor, o agente de contratação examinará as ofertas subsequentes e a qualificação dos licitantes, na ordem de classificação, até apurar a melhor proposta válida.

8. DA ACEITABILIDADE DA PROPOSTA VENCEDORA

- 8.1.** Encerrada a etapa de negociação, o Agente de Contratação examinará a proposta classificada em primeiro lugar quanto à adequação ao objeto e à compatibilidade do preço em relação ao máximo estipulado para contratação neste Edital e em seus anexos.
- 8.2.** Será desclassificada a proposta que contiver vício insanável; que não obedecer às especificações técnicas pormenorizadas no edital ou apresentarem desconformidade com exigências do ato convocatório.
- 8.3.** Será desclassificada a proposta ou o lance vencedor, que apresentar preço final superior ao preço máximo fixado (Acórdão nº 1455/2018 - TCU - Plenário), ou que apresentar preço manifestamente inexequível.
- 8.3.1.** Considera-se inexequível a proposta que apresente preços global ou unitários simbólicos, irrisórios ou de valor zero, incompatíveis com os preços dos insumos e salários de mercado, acrescidos dos respectivos encargos, ainda que o ato convocatório da licitação não tenha estabelecido limites mínimos, exceto quando



se referirem a materiais e instalações de propriedade do próprio licitante, para os quais ele renuncie a parcela ou à totalidade da remuneração.

8.4. Qualquer interessado poderá requerer que se realizem diligências para aferir a exequibilidade e a legalidade das propostas, devendo apresentar as provas ou os indícios que fundamentam a suspeita;

8.5. Se houver indícios de inexequibilidade da proposta de preço, ou em caso da necessidade de esclarecimentos complementares, poderão ser efetuadas diligências para que a licitante comprove a exequibilidade da proposta.

8.6. Na hipótese de necessidade de suspensão da sessão pública para a realização de diligências, com vistas ao saneamento das propostas, a sessão pública somente poderá ser reiniciada mediante aviso prévio no sistema com, no mínimo de **24 (vinte e quatro) horas de antecedência**, e a ocorrência será registrada em ata;

8.7. O Agente de Contratação poderá convocar o licitante para enviar documento digital complementar, por meio de funcionalidade disponível no sistema, no prazo de **24 (vinte e quatro) horas**, sob pena de não aceitação da proposta.

8.7.1. O prazo estabelecido poderá ser prorrogado pelo Agente de Contratação por solicitação escrita e justificada do licitante, formulada antes de findo o prazo, e formalmente aceita pelo Agente de Contratação.

8.7.2. Dentre os documentos passíveis de solicitação pelo Agente de Contratação, destacam-se: Planilha orçamentária. A planilha poderá ser ajustada pelo licitante, no prazo indicado pelo Agente de Contratação, desde que não haja majoração do preço, sob pena de não aceitação da proposta-

8.7.7.1 O ajuste da planilha orçamentária de que trata o dispositivo acima se limita a sanar erros ou falhas que não alterem a substância das propostas;

8.7.7.2 Considera-se erro no preenchimento da planilha passível de correção a indicação de recolhimento de impostos e contribuições na forma do Simples Nacional, quando não cabível esse regime.

8.8. Para fins de análise da proposta quanto ao cumprimento das especificações do objeto, poderá ser colhida a manifestação escrita do setor requisitante do serviço ou da área especializada no objeto.

8.9. Se a proposta ou lance vencedor for desclassificado, o Agente de Contratação examinará a proposta ou lance subsequente, e, assim sucessivamente, na ordem de classificação.

8.10. Havendo necessidade, o Agente de Contratação suspenderá a sessão, informando no "chat" a nova data e horário para a sua continuidade.

8.11. O Agente de Contratação poderá encaminhar, por meio do sistema eletrônico, contraproposta ao licitante que apresentou o lance mais vantajoso, com o fim de negociar a obtenção de melhor preço, vedada a negociação em condições diversas das previstas neste Edital.

8.11.1. Também nas hipóteses em que o Agente de Contratação não aceitar a proposta e passar à subsequente, poderá negociar com o licitante para que seja obtido preço melhor.

8.11.2. A negociação será realizada por meio do sistema, podendo ser acompanhada pelos demais licitantes.



8.12. Nos itens não exclusivos para a participação de microempresas e empresas de pequeno porte, sempre que a proposta não for aceita, e antes de o Agente de Contratação passar à subsequente, haverá nova verificação, pelo sistema, da eventual ocorrência do empate ficto, previsto nos artigos 44 e 45 da LC nº 123/2006, seguindo-se a disciplina antes estabelecida, se for o caso.

8.13. Encerrada a análise quanto à aceitação da proposta, o Agente de Contratação verificará a habilitação do licitante, observado o disposto neste Edital.

8.14. O sistema eletrônico do Portal de Compras Públicas disponibilizará as Atas e Relatórios, que poderão ser visualizados e impressos pelos interessados.

9. DOS DOCUMENTOS DA HABILITAÇÃO

9.1. Como condição prévia ao exame da documentação de habilitação do licitante detentor da proposta classificada em primeiro lugar, o agente de contratação verificará o eventual descumprimento das condições de participação, especialmente quanto à existência de sanção que impeça a participação no certame ou a futura contratação, mediante a consulta aos documentos inseridos no portal de compras públicas, e ainda nos seguintes cadastros:

9.1.1. Cadastro Nacional de Empresas Inidôneas e Suspensas – CEIS e o e o Cadastro Nacional de Empresas Punidas – CNEP (www.portaldatransparencia.gov.br/);

9.1.2. Cadastro Nacional de Condenações Cíveis por Atos de Improbidade Administrativa, mantido pelo Conselho Nacional de Justiça (www.cnj.jus.br/improbidade_adm/consultar_requerido.php).

9.1.3. Lista de Inidôneos, mantida pelo Tribunal de Contas da União – TCU <https://contas.tcu.gov.br/ords/f?p=704144:2:2088778921818::NO:2::>

9.1.4. A consulta aos cadastros será realizada em nome da empresa licitante e também de seu sócio majoritário, por força do artigo 12 da Lei nº 8.429/1992, que prevê, dentre as sanções impostas ao responsável pela prática de ato de improbidade administrativa, a proibição de contratar com o Poder Público, inclusive por intermédio de pessoa jurídica da qual seja sócio majoritário.

9.1.4.1. Caso conste na Consulta de Situação do Fornecedor a existência de Ocorrências Impeditivas Indiretas, o agente de contratação diligenciará para verificar se houve fraude por parte das empresas apontadas no Relatório de Ocorrências Impeditivas Indiretas.

9.1.4.2. A tentativa de burla será verificada por meio dos vínculos societários, linhas de fornecimento similares, dentre outros.

9.1.4.3. O licitante será convocado para manifestação previamente à sua desclassificação.

9.1.5. Constatada a existência de sanção, o Agente de Contratação reputará o licitante inabilitado, por falta de condição de participação.

9.1.6. No caso de inabilitação, haverá nova verificação, pelo sistema, da eventual ocorrência do empate ficto, previsto nos arts. 44 e 45 da Lei Complementar nº 123/2006, seguindo-se a disciplina antes estabelecida para aceitação da proposta subsequente.



- 9.2.** Caso atendidas as condições de participação, a habilitação dos licitantes será verificada por meio do **PORTAL DE COMPRAS PÚBLICAS**, em relação à habilitação jurídica, à regularidade fiscal e trabalhista, à qualificação econômica financeira e habilitação técnica.
- 9.3.** Havendo a necessidade de envio de documentos de habilitação complementares, necessários à confirmação daqueles exigidos neste Edital e já apresentados, o licitante será convocado a encaminhá-los, em formato digital, via sistema, no prazo de **24 (vinte e quatro)** horas sob pena de inabilitação.
- 9.4.** Somente haverá a necessidade de comprovação do preenchimento de requisitos mediante apresentação dos documentos originais não-digitais quando houver dúvida em relação à integridade do documento digital.
- 9.5.** Não serão aceitos documentos de habilitação com indicação de CNPJ/CPF diferentes, salvo aqueles legalmente permitidos.
- 9.6.** Se o licitante for a matriz, todos os documentos deverão estar em nome da matriz, e se o licitante for a filial, todos os documentos deverão estar em nome da filial, exceto aqueles documentos que, pela própria natureza, comprovadamente, forem emitidos somente em nome da matriz.
- 9.6.1.** Serão aceitos registros de CNPJ de licitante matriz e filial com diferenças de números de documentos pertinentes ao CND e ao CRF/FGTS, quando for comprovada a centralização do recolhimento dessas contribuições.
- 10.** Os licitantes deverão encaminhar, nos termos deste Edital, a documentação relacionada nos itens a seguir, para fins de habilitação:

10. DOCUMENTOS DE HABILITAÇÃO JURÍDICA:

- 10.1.** A habilitação do licitante será verificada mediante apresentação dos seguintes documentos, conforme art. 62 da Lei Federal nº 14.133/21.
- a) Registro comercial, no caso de empresa individual e comprovação de pertinência entre o ramo de atividade e o objeto licitado; ou
 - b) Ato constitutivo, estatuto social, contrato social ou sua consolidação e posteriores alterações contratuais, devidamente registradas na junta comercial e em vigor e, no caso de sociedade por ações, acompanhado da Ata de eleição e sua atual administração, registrados e publicados, e comprovação de pertinência entre o ramo de atividade e o objeto licitado; ou
 - c) Inscrição do ato constitutivo, no caso de sociedades civis, acompanhada de prova de diretoria em exercício; ou
 - d) Decreto de autorização, em se tratando de empresa ou sociedade estrangeira em funcionamento no País, e ato de registro ou autorização para funcionamento expedido pelo órgão competente, quando a atividade assim o exigir.
 - e) Em se tratando de microempreendedor individual – MEI: Certificado da Condição de Microempreendedor Individual - CCMEI, cuja aceitação ficará condicionada à verificação da autenticidade no sítio www.portaldoempreendedor.gov.br;



PODER EXECUTIVO

NÃO-ME-TOQUE
CAPITAL NACIONAL DA AGRICULTURA DE PRECISÃO



f) Documento comprobatório e/ou declaração assinada pelo contador responsável pela empresa licitante ou pelo seu responsável legal de que essa se enquadra como Microempresa ou Empresa de Pequeno Porte, com base na Lei Complementar nº 123/2006, se for o caso da licitante;

g) Declaração emitida pela empresa licitante atestando que não possui em seu quadro societário servidor público ou da ativa no município de Não-Me-Toque, ou empregado de empresa pública ou de sociedade de economia mista, quando for o caso.

h) Documentos pessoais de identificação do responsável pela empresa que assinará o contrato administrativo (RG e CPF, Carteira de Habilitação ou Profissional). Caso a licitante não apresentar, o agente de contratação poderá solicitar através de diligência.

i) Os documentos acima deverão estar acompanhados de todas as alterações ou da consolidação respectiva;

10.2. DOCUMENTOS DE HABILITAÇÃO FISCAL, SOCIAL E TRABALHISTA: documentos conforme art. 68 da Lei Federal nº 14.133/21

a) Prova de inscrição no Cadastro Nacional de Pessoas Jurídicas (CNPJ);

b) Prova de inscrição no cadastro de contribuintes estadual e/ou municipal, se houver, relativo ao domicílio ou sede do licitante, pertinente ao seu ramo de atividade e compatível com o objeto contratual;

c) Prova de regularidade fiscal perante a Fazenda Nacional, mediante apresentação de certidão expedida conjuntamente pela Secretaria da Receita Federal do Brasil (RFB) e pela Procuradoria-Geral da Fazenda Nacional (PGFN), referente a todos os créditos tributários federais e à Dívida Ativa da União (DAU) por elas administrados, inclusive aqueles relativos à Seguridade Social, nos termos da Portaria Conjunta nº 1.751, de 02/10/2014, do Secretário da Receita Federal do Brasil e da Procuradora-Geral da Fazenda Nacional.

d) Prova de regularidade com a Fazenda Estadual, relativa ao domicílio ou sede do licitante;

e) Prova de regularidade com a Fazenda Municipal, relativa ao domicílio ou sede do licitante;

f) Prova de regularidade (CRF) junto ao Fundo de Garantia por Tempo de Serviço (FGTS).

g) Certidão que prove inexistência de débitos inadimplidos perante a Justiça do Trabalho, mediante a apresentação de Certidão Negativa de Débitos Trabalhistas CNDT (Lei nº 12.440/11, que modificou o Decreto-Lei 5.452/43), com vigência até a data da abertura da sessão pública, art. 68, V da Lei 14.133/2021;

10.1.1 Caso o licitante detentor do menor preço seja qualificado como microempresa ou empresa de pequeno porte deverá apresentar toda a documentação exigida para efeito de comprovação de regularidade fiscal, mesmo que esta apresente alguma restrição, sob pena de inabilitação.

10.3. DOCUMENTOS DE HABILITAÇÃO ECONÔMICO-FINANCEIRA conforme art. 69, II da Lei Federal nº 14.133/2021.

a) Certidão negativa de falência, concordata ou recuperação judicial expedida pelo distribuidor da sede da pessoa jurídica, em vigor (Lei 11.101/2005). As certidões que não expressarem o prazo de validade deverão ter a data de expedição não superior a 90 (noventa) dias da data de abertura do certame.



PODER EXECUTIVO

NÃO-ME-TOQUE

CAPITAL NACIONAL DA AGRICULTURA DE PRECISÃO



b) Balanço Patrimonial e demais demonstrações contábeis do último exercício, já exigíveis e apresentados na forma da Lei Federal nº 6.404/76 e Lei Federal nº 10.406/02 e leis posteriores, que comprovem a boa situação financeira da empresa, vedada a sua substituição por balancetes ou balanços provisórios, podendo ser atualizados monetariamente, quando encerrados há mais de três meses da data de apresentação da proposta, tomando como base a variação, ocorrida no período, do Índice de Preços ao Consumidor Amplo (IPCA) ou outro indicador que o venha substituir.

b.1) Se necessária a atualização monetária do Balanço Patrimonial, deverá ser apresentado, juntamente com os documentos em apreço, o memorial de cálculo correspondente, assinado pelo Contador.

b.2) As empresas com menos de um exercício financeiro devem cumprir a exigência deste item mediante apresentação de Balanço de Abertura ou do último Balanço Patrimonial levantado, conforme o caso.

b.3) Serão considerados aceitos como na forma da lei o Balanço Patrimonial (inclusive o de abertura) e demonstrações contábeis assim apresentados:

- publicados em Diário Oficial
- publicados em Jornal;
- por cópia ou fotocópia registrada ou autenticada na Junta Comercial da sede ou domicílio da proponente;
- por cópia ou fotocópia autenticada do balanço e demonstrações contábeis, extraídas do Livro Diário, devidamente registrado no órgão competente.

c) Os documentos relativos a letra "b" deverão ser apresentados contendo assinatura do representante legal da empresa proponente e do seu contador, ou, mediante publicação no Órgão de Imprensa Oficial, devendo, neste caso, permitir a identificação do veículo e a data de sua publicação. A indicação do nome do contador e do número do seu registro no Conselho Regional de Contabilidade (CRC) são indispensáveis;

d) Documento com o cálculo da capacidade financeira da empresa, contendo os seguintes indicadores contábeis:

d.1) $ILC = \frac{\text{Ativo Circulante}}$

$\frac{\text{Passivo Circulante}}$

d.2) $ILG = \frac{\text{Ativo Circulante} + \text{Real. a longo prazo}}$

$\frac{\text{Passivo Circulante} + \text{Exigível a longo prazo}}$

d.3) Índice de Liquidez Corrente (ILC): analisa a capacidade da empresa saldar suas obrigações a curto prazo;

d.4) Índice Liquidez Geral (ILG): mede a capacidade da empresa em liquidar suas dívidas a curto e longo prazos;

d.5) O resultado do cálculo do ILC e do ILG deverão ser iguais ou maiores a 1,00 (um).

e) Comprovação do Capital Social ou do Patrimônio Líquido (através do balanço patrimonial do último exercício), equivalente a 10% (dez por cento) do valor estimado pelo Município a ser contratado, ou seja, de no mínimo: R\$ 10.663,39 (Dez mil, seiscentos e sessenta e três reais e trinta e nove centavos).

10.4. DA QUALIFICAÇÃO TÉCNICA: documentos conforme art. 67 da Lei Federal nº 14.133/21

a) Certidão de Registro de Pessoa Jurídica, em nome da empresa licitante, atualizada e expedida pelo Conselho Regional de Engenharia e Agronomia (CREA) ou Conselho de Arquitetura e Urbanismo (CAU).

b) Comprovação pela empresa licitante de possuir em seu quadro permanente profissional de nível superior ou outro devidamente reconhecido pela entidade profissional competente, que deverá ser o responsável técnico pela execução dos serviços e obras, objeto do presente Edital. A comprovação supracitada deverá ser feita por meio da apresentação:

b.1. da Carteira de Trabalho e Previdência Social (CTPS); ou

b.2. do Contrato Social, no caso do sócio da empresa; ou

b.3. da Certidão de Registro de Pessoa Jurídica, expedida pelo CREA ou CAU (conforme letra "a"); ou

b.4. do Contrato de Trabalho.

c) Certidão de Registro do Profissional (profissional citado na letra "b") na entidade profissional competente, ou seja, no CREA ou CAU. Caso o profissional seja integrante da equipe técnica constada na Certidão de Registro de Pessoa Jurídica do CREA ou CAU da empresa licitante, a referida Certidão já constituirá prova do registro profissional.

Observação 1: O profissional técnico de nível superior indicado nas letras "b" e "c" deverá ser o único responsável técnico em todas as fases do procedimento licitatório e da execução contratual, admitida a substituição por profissionais de experiência equivalente ou superior, desde que aprovada pela **CONTRATANTE** (gestor e fiscal do contrato), nos termos da Lei Federal nº 14.133/21.

Observação 2: Caso a **licitante (contratada)** e seu responsável técnico possuam a Certidão no Conselho Regional de Engenharia e Agronomia – CREA ou no Conselho de Arquitetura e Urbanismo (CAU) fora do Estado do Rio Grande do Sul, deverá apresentar o respectivo visto no Conselho Regional do RS, ou seja, CREA ou CAU, ao iniciar a execução dos serviços.

d) Atestado de Capacidade Técnico Profissional pela execução de serviços e obras já concluídos, fornecido por pessoa jurídica de direito público ou privado. O(s) atestado(s) deverá(ão) comprovar a aptidão para desempenho de atividades de obra compatível com o objeto licitado, sendo:

d.1) Certidão de Acervo Técnico Com Atestado (CAT) emitida pela entidade profissional competente e correspondente Atestado de Capacidade Técnica fornecido por pessoa jurídica de direito público ou privado, em nome do responsável técnico citado nas letras "b" e "c", pela execução de serviços e obras já concluídos, compatível ou superior ao objeto desta licitação.

d.2. Os documentos da alínea "d" deverão ser emitidos até a data de abertura da sessão.

d.3. Poderá ser apresentado mais de um atestado para comprovar a execução de serviços/obras já concluídas, compatível ou superior ao objeto desta licitação.



PODER EXECUTIVO

NÃO-ME-TOQUE
CAPITAL NACIONAL DA AGRICULTURA DE PRECISÃO



10.5. DA VISTORIA/VISITA TÉCNICA: documentos conforme §2º do art. 63 da Lei Federal nº 14.133/21

- a) Declaração de Pleno Conhecimento do Local e de suas Condições, comprovando que a empresa licitante, tomou conhecimento, visitou e vistoriou o local onde será executado o serviço/obra, das condições ambientais, técnicas, do grau de dificuldade dos trabalhos e dos demais aspectos que possam influir direta e indiretamente na execução do objeto do presente Edital. A Declaração deverá ser assinada pelo representante legal da empresa licitante.
- b) Declaração assinada pelo representante legal da empresa licitante de Pleno Conhecimento do Edital e seus Anexos e, conseqüentemente, das obras e serviços a serem executados, que sujeita-se a todas as condições estabelecidas e, ainda, que assume total responsabilidade por eventuais ônus decorrentes de danos e pela adoção de ações de correção para que atenda às condições previstas no presente Edital e seus anexos;
- c) O prazo para visita/vistoria deverá iniciar no dia útil seguinte ao da publicação do Edital, estendendo-se até o dia útil anterior à data prevista para abertura da sessão pública. Se a empresa licitante necessitar o acompanhamento de um responsável designado pelo Município de Não-Me-Toque/RS para visitar/vistoriar o local de onde será executado o serviço/obra, **deverá agendar previamente a visita com a Arquiteta e Urbanista Leticia Fabieli Sampaio Borghetti pelo telefone (54) 3332-2600.**

10.6. As declarações apresentadas nos itens 10.1 letra "f" e "g" e item 10.5 deverão ser preferencialmente assinadas de forma digital.

10.7. As declarações falsas relativas ao cumprimento de qualquer condição sujeitará o licitante às sanções previstas em lei e neste Edital.

10.8. Não constando no documento seu prazo de validade, será aceito documento emitido até 90 (noventa) dias imediatamente anteriores à data de sua apresentação.

10.9. Será exigida a apresentação dos documentos de habilitação apenas do licitante vencedor.

10.10. OS DOCUMENTOS DE HABILITAÇÃO DEVEM SER TODOS APRESENTADOS CONJUNTAMENTE: anexados no momento de cadastro da proposta ou, caso o arrematante não o tenha feito no momento de cadastro da proposta, deve fazê-lo no prazo de DUAS HORAS, contados a partir da solicitação do agente de contratação, sob pena de inabilitação.

10.10.1. Os documentos de habilitação deverão ser apresentados por meio do sistema Portal de Compras Públicas, em formato digital, anexado em campo próprio, sendo vedada a complementação, ou seja, TODOS OS DOCUMENTOS DEVEM SER APRESENTADOS EM UM ÚNICO ENVIO.

10.11. Após a apresentação dos documentos de habilitação, fica vedada a substituição ou a apresentação de novos documentos, salvo em sede de diligência, para:

- a) complementação de informações acerca dos documentos já apresentados pelos licitantes e desde que necessária para apurar fatos existentes à época da abertura do certame; e
- b) atualização de documentos cuja validade tenha expirado após a data de recebimento das propostas.



PODER EXECUTIVO

NÃO-ME-TOQUE
CAPITAL NACIONAL DA AGRICULTURA DE PRECISÃO



10.12. Da habilitação de microempresas e empresas de pequeno porte, nos termos da Lei Complementar 123/06:

10.12.1. As microempresas e empresas de pequeno porte, por ocasião da participação em certames licitatórios, deverão apresentar toda a documentação exigida, inclusive de regularidade fiscal e trabalhista, mesmo que esta apresente alguma restrição.

a) Havendo alguma restrição na comprovação da **regularidade fiscal e trabalhista**, será assegurado o prazo de 05 (cinco) dias úteis, cujo termo inicial corresponderá ao momento em que o licitante for declarado o vencedor do certame, a critério da Administração Pública, para a regularização da documentação.

10.12.2. O prazo de que trata a letra "a" do sub-item 10.12.1 poderá ser prorrogado uma única vez, por igual período, a critério da Administração, desde que seja requerido pelo interessado, de forma motivada e durante o transcurso do respectivo prazo.

10.12.3. Ocorrendo a situação prevista na letra "a" do sub-item 10.12.1, a sessão será suspensa, podendo o agente de contratação fixar, desde logo, a data em que dará continuidade ao certame, ficando os licitantes já intimados a acompanhar o julgamento da habilitação pelo Portal de Compras Públicas.

10.12.4. A não-regularização da documentação no prazo previsto no sub-item acima implicará decadência do direito à contratação, sem prejuízo das sanções previstas na Lei Federal nº 14.133/21, sendo facultado à Administração convocar os licitantes remanescentes, na ordem de classificação, ou revogar a licitação.

10.13. Havendo necessidade de analisar minuciosamente os documentos exigidos, o Agente de Contratação suspenderá a sessão, informando no "chat" a nova data e horário para a continuidade da mesma.

10.14. Será inabilitado o licitante que não comprovar sua habilitação, seja por não apresentar quaisquer dos documentos exigidos, ou apresentá-los em desacordo com o estabelecido neste Edital.

10.15. Nos itens não exclusivos a microempresas e empresas de pequeno porte, em havendo inabilitação, haverá nova verificação, pelo sistema, da eventual ocorrência do empate ficto, previsto nos artigos 44 e 45 da LC nº 123/2006, seguindo-se a disciplina antes estabelecida para aceitação da proposta subsequente.

10.16. Constatado o atendimento às exigências de habilitação fixadas no Edital, o licitante será declarado vencedor.

11. DO ENCAMINHAMENTO DA PROPOSTA VENCEDORA.

11.1. O Agente de Contratação solicitará ao licitante declarado vencedor, que no prazo de 2 (dois) dias úteis, envie a proposta final via sistema eletrônico, acompanhada de:

a) Proposta financeira, contendo o valor global, material e mão de obra separadamente;



- b) Planilha orçamentária, devidamente identificada. A licitante deverá formular sua planilha orçamentária e proposta financeira, com valores de duas casas decimais após a vírgula;
- c) Cronograma físico financeiro, devidamente identificado;
- d) Detalhamento de encargos sociais, devidamente identificado;
- e) Detalhamento do BDI, devidamente identificado; e
- f) Declaração do proponente de que se responsabiliza pela execução das obras e serviços e pela fiel observância das especificações técnicas, bem assim que concorda com as especificações e detalhes previstos neste edital, devidamente assinada pelo proponente ou seu procurador constituído.

11.2. A licitante deverá apresentar o seu orçamento com valores de somente duas casas decimais após a vírgula. O orçamento será devidamente conferido pela área técnica, em até 02 (dois) dias úteis e havendo alguma divergência de valor, a licitante poderá ajustá-lo neste mesmo prazo, desde que o valor final global proposto pela licitante não ocorra alterações. Tal exigência é para que nas medições dos serviços não ocorram diferenças nos valores devido ao uso da mais de duas casas decimais após a vírgula.

11.3. A proposta final do licitante deverá:

11.3.1. Ser redigida em língua portuguesa, digitada, em uma via, sem emendas, rasuras, entrelinhas ou ressalvas, devendo a última folha ser assinada e as demais rubricadas pelo licitante ou seu representante legal.

11.3.2. Conter a indicação do banco, número da conta e agência do licitante vencedor, para fins de pagamento.

11.4. A proposta final deverá ser documentada nos autos e será levada em consideração no decorrer da execução do contrato e aplicação de eventual sanção à Contratada, se for o caso.

11.4.1. Todas as especificações do objeto contidas na proposta, tais como marca, modelo, tipo, fabricante e procedência, vinculam a Contratada, se for o caso.

11.5. Os preços deverão ser expressos em moeda corrente nacional, o valor unitário em algarismos e o valor global em algarismos e por extenso.

11.5.1. Ocorrendo divergência entre os preços unitários e o preço global, prevalecerão os primeiros; no caso de divergência entre os valores numéricos e os valores expressos por extenso, prevalecerão estes últimos.

11.6. A oferta deverá ser firme e precisa, limitada, rigorosamente, ao objeto deste Edital, sem conter alternativas de preço ou de qualquer outra condição que induza o julgamento a mais de um resultado, sob pena de desclassificação.

11.7. A proposta deverá obedecer aos termos deste Edital e seus Anexos, não sendo considerada aquela que não corresponda às especificações ali contidas ou que estabeleça vínculo à proposta de outro licitante.

11.8. As propostas que contenham a descrição do objeto, o valor e os documentos complementares estarão disponíveis na internet, após a homologação.

12. DOS RECURSOS

12.1. A interposição de recurso referente ao julgamento das propostas, à habilitação ou inabilitação de licitantes, à anulação ou revogação da licitação, observará o disposto no art. 165 da Lei nº 14.133, de 2021.

12.2 O prazo recursal é de 3 (três) dias úteis, contados da data de intimação ou de lavratura da ata.

12.3. Quando o recurso apresentado impugnar o julgamento das propostas ou o ato de habilitação ou inabilitação do licitante:

12.3.1. A intenção de recorrer deverá ser manifestada imediatamente, sob pena de preclusão;

12.3.2. O prazo para apresentação das razões recursais será iniciado na data de intimação ou de lavratura da ata de habilitação ou inabilitação;

12.3.3. Na hipótese de adoção da inversão de fases prevista no § 1º do art. 17 da Lei nº 14.133, de 2021, o prazo para apresentação das razões recursais será iniciado na data de intimação da ata de julgamento.

12.4. Os recursos e contrarrazões deverão ser encaminhados exclusivamente de forma eletrônica em campo próprio do sistema www.portaldecompraspublicas.com.br.

12.5. O recurso será dirigido à autoridade que tiver editado o ato ou proferido a decisão recorrida, a qual poderá reconsiderar sua decisão no prazo de 3 (três) dias úteis, ou, nesse mesmo prazo, encaminhar recurso para a autoridade superior, a qual deverá proferir sua decisão no prazo de 10 (dez) dias úteis, contado do recebimento dos autos.

12.6. Os recursos interpostos fora do prazo não serão conhecidos.

12.7. O prazo para apresentação de contrarrazões ao recurso pelos demais licitantes será de 3 (três) dias úteis, contados da data da intimação pessoal ou da divulgação da interposição do recurso, assegurada a vista imediata dos elementos indispensáveis à defesa de seus interesses.

12.8. O recurso e o pedido de reconsideração terão efeito suspensivo do ato ou da decisão recorrida até que sobrevenha decisão final da autoridade competente.

12.9. O acolhimento do recurso invalida tão somente os atos insuscetíveis de aproveitamento.

12.10. Os autos do processo permanecerão com vista franqueada aos interessados no sítio eletrônico www.portaldecompraspublicas.com.br.

13. DA REABERTURA DA SESSÃO PÚBLICA

13.1. A sessão pública poderá ser reaberta:

13.1.1. Nas hipóteses de provimento de recurso que leve à anulação de atos anteriores à realização da sessão pública precedente ou em que seja anulada a própria sessão pública, situação em que serão repetidos os atos anulados e os que dele dependam.

13.1.2. Quando houver erro na aceitação do preço melhor classificado ou quando o licitante declarado vencedor não assinar o contrato, não retirar o instrumento equivalente ou não comprovar a regularização fiscal e trabalhista, nos termos do art. 43, §1º da LC nº 123/2006. Nessas hipóteses, serão adotados os procedimentos imediatamente posteriores ao encerramento da etapa de lances.

13.2. Todos os licitantes remanescentes deverão ser convocados para acompanhar a sessão reaberta.

13.2.1. A convocação se dará por meio do sistema eletrônico ("chat"), ou e-mail, ou de acordo com a fase do procedimento licitatório.

13.2.2. A convocação feita por e-mail dar-se-á de acordo com os dados contidos no **CADASTRO DO PORTAL DE COMPRAS PÚBLICAS**, sendo responsabilidade do licitante manter seus dados cadastrais atualizados.

14. DA ADJUDICAÇÃO E HOMOLOGAÇÃO

14.1. Encerradas as fases de julgamento e habilitação, e exauridos os recursos administrativos, o processo licitatório será encaminhado à autoridade superior, que poderá, nos termos do Art. 71 da Lei nº 14.133/2021:

- a)** Determinar o retorno dos autos para saneamento de irregularidades;
- b)** Revogar a licitação por motivo de conveniência e oportunidade;
- c)** Proceder à anulação da licitação, de ofício ou mediante provocação de terceiros, sempre que presente ilegalidade insanável;
- d)** Homologar a licitação.

14.2. Ao pronunciar a nulidade, a autoridade indicará expressamente os atos com vícios insanáveis, tornando sem efeito todos os subsequentes que deles dependam, e dará ensejo à apuração de responsabilidade de quem lhes tenha dado causa.

14.3. O motivo determinante para a revogação do processo licitatório deverá ser resultante de fato superveniente devidamente comprovado.

14.4. Nos casos de anulação e revogação, deverá ser assegurada a prévia manifestação dos interessados.

15. DA GARANTIA DE CONTRATAÇÃO

15.1. Será exigida garantia adicional do licitante vencedor cuja proposta for inferior a 85% (oitenta e cinco por cento) do valor orçado pela Administração, equivalente à diferença entre este último e o valor da proposta, de acordo com o art. 59, § 5º da Lei nº 14.133, de 2021 e alterações posteriores. A garantia adicional de proposta deverá ser apresentada após a assinatura do contrato administrativo, no prazo de 05 (cinco) dias após o recebimento da convocação a ser emitida pelo Gestor e Fiscal do Contrato Administrativo da Administração Municipal.

15.2. Sem prejuízo da garantia adicional prevista no item 15.1 do presente instrumento, será exigida do vencedor da licitação garantia contratual de 5% (cinco por cento) do valor inicial do contrato, cabendo ao contratado optar por uma das seguintes modalidades previstas Arts. 96 e seguintes da Lei nº 14.133, de 2021 e alterações posteriores:

- a)** Caução em dinheiro ou em títulos da dívida pública emitidos sob a forma escritural, mediante registro em sistema centralizado de liquidação e de custódia autorizado pelo Banco Central do Brasil, e avaliados por seus valores econômicos, conforme definido pelo Ministério da Economia;
- b)** Seguro-garantia;



c) fiança bancária emitida por banco ou instituição financeira devidamente autorizada a operar no País pelo Banco Central do Brasil.

15.3. No prazo de até 05 (cinco) dias úteis, a contar da convocação expedida a ser emitida pelo Gestor e Fiscal do Contrato Administrativo da Administração Municipal, a contratada deverá apresentar uma das garantias que tratam o item 15.2 deste edital.

15.4. Na hipótese de suspensão do contrato por ordem ou inadimplemento da Administração, o contratado ficará desobrigado de renovar a garantia ou de endossar a apólice de seguro até a ordem de reinício da execução ou o adimplemento pela Administração.

15.5. Não será aceita a prestação de garantia que não cubra todos os riscos ou prejuízos eventualmente decorrentes da execução do contrato, tais como a responsabilidade por multas e obrigações trabalhistas, previdenciárias ou sociais.

15.6. A garantia deve estar em vigor durante toda a execução do contrato, conforme faculta a Lei Federal nº 14.133/21, sendo de responsabilidade da contratada e contratante (através do gestor e fiscal do contrato) observar os prazos de validade da garantia contratual.

15.7. No caso de garantia na modalidade de fiança bancária, deverá constar expressa renúncia do fiador aos benefícios do artigo 827 do Código Civil.

15.8 No caso da garantia prestada na forma de caução em dinheiro, esta ficará depositada em conta vinculada a execução do contrato - caderneta de poupança - sendo restituída após a execução do contrato e estando regularmente cumpridas todas as obrigações por parte da Contratada.

16. DA ASSINATURA DO CONTRATO ADMINISTRATIVO, PRORROGAÇÃO E ALTERAÇÃO DO CONTRATO

16.1. Após a homologação da licitação, o Município convocará o licitante vencedor para assinar o contrato administrativo, no prazo de 05 (cinco) dias úteis, a contar do recebimento da notificação via e-mail, sob pena de aplicação das sanções pertinentes, podendo este prazo ser prorrogado pelo mesmo período, mediante solicitação da licitante e aceite pela Administração.

16.1.2. O prazo previsto no subitem anterior poderá ser prorrogado, por igual período, por solicitação justificada do adjudicatário e aceita pela Administração

16.2. O contrato a ser assinado terá como base a minuta do contrato administrativo anexo a este edital.

16.3. Caso a licitante vencedora se recusar a assinar o contrato administrativo, será convocada a segunda classificada, conforme determina a legislação vigente.

16.4. A execução do objeto será acompanhada e fiscalizada por servidores designados pelo Município, conforme requisitos estabelecidos no Art. 7º da Lei nº 14.133/2021, em atendimento ao disposto no Art. 117 da mesma lei.



16.5. O contratado será responsável pelos danos causados diretamente à Administração ou a terceiros em razão da execução do contrato, e não excluirá nem reduzirá essa responsabilidade à fiscalização ou ao acompanhamento pelo contratante.

16.6. O Aceite da Nota de Empenho ou do instrumento equivalente, emitida à empresa adjudicada, implica no reconhecimento de que:

16.6.1. Referida Nota não está substituindo o contrato, aplicando-se à relação de negócios ali estabelecida as disposições da Lei nº 14.133/2021;

16.6.2. A contratada se vincula à sua proposta e às previsões contidas no edital e seus anexos;

16.6.3. A contratada reconhece que as hipóteses de rescisão são aquelas previstas no artigo 137 da Lei nº 14.133/2021 e reconhece os direitos da Administração previstos nos artigos 138 e 139 da mesma Lei.

16.7. Previamente à contratação a Administração realizará consultas para identificar possível suspensão temporária de participação em licitação, no âmbito do órgão ou entidade, proibição de contratar com o Poder Público, bem como ocorrências impeditivas indiretas, observado o disposto no art. 29, da Instrução Normativa nº 03/2018, e nos termos do art. 6º, III, da Lei nº 10.522/2002, consulta prévia ao CADIN.

16.8. Na assinatura do contrato, poderá ser exigida a comprovação das condições de habilitação consignadas neste Edital, as quais deverão ser mantidas pelo licitante durante a vigência do contrato.

16.8.1. Na hipótese de irregularidade, o contratado deverá regularizar a sua situação perante o cadastro no prazo de até 05 (cinco) dias úteis, sob pena de aplicação das penalidades previstas no edital e anexos.

16.9. Na hipótese de o vencedor da licitação não comprovar as condições de habilitação consignadas no edital ou se recusar a assinar o contrato ou a ata de registro de preços, a Administração, sem prejuízo da aplicação das sanções das demais cominações legais cabíveis a esse licitante, poderá convocar outro licitante, respeitada a ordem de classificação, para, após a comprovação dos requisitos para habilitação, analisada a proposta e eventuais documentos complementares e, feita a negociação, assinar o contrato.

17. DO REAJUSTAMENTO EM SENTIDO GERAL

17.1. Ocorrendo o desequilíbrio econômico-financeiro do contrato, poderá ser restabelecida a relação que as partes pactuaram inicialmente, nos termos da Lei Federal nº 14.133/2021.

17.1.1. A CONTRATADA poderá solicitar reequilíbrio econômico-financeiro a qualquer momento, desde que devidamente comprovado. O CONTRATANTE fará análise da solicitação de reequilíbrio, que implicará a revisão dos preços para mais ou para menos, conforme o caso.

17.1.2. O reequilíbrio econômico deverá ser precedido de pesquisa de preços prévia no mercado, banco de dados, índices ou tabelas oficiais e/ou outros meios disponíveis que assegurem o levantamento adequado das condições de mercado, envolvendo todos os elementos materiais para fins de guardar a justa remuneração do objeto contratado e no embasamento da decisão de deferir ou rejeitar o pedido.

17.2. Em caso de redução de preços nas tabelas referenciais (SICRO, SINAPI, ANP e composições) ou cotações de mercado (para itens não constantes nas tabelas referenciais), com comprovada repercussão sobre os preços contratados, o CONTRATANTE poderá solicitar reequilíbrio econômico-financeiro de item(ns) da planilha de



orçamento apresentada junto à proposta de preço, a qualquer momento. Nesse caso, o CONTRATANTE convocará a CONTRATADA a formalizar aditivo contratual com os preços atuais, os quais somente afetarão as parcelas da obra ainda não realizadas.

17.3. Após 12 (doze) meses contados da data do orçamento estimado, os preços iniciais contratados poderão ser reajustados, mediante a aplicação, pelo CONTRATANTE, do Índice Nacional de Custo da Construção (INCC) ou outro índice legal que vier a substituí-lo. Esse reajuste afetará exclusivamente as etapas/parcelas da obra ainda não realizadas pela CONTRATADA. Esse reajuste não afetará as etapas/parcelas da obra em atraso por culpa da CONTRATADA.

17.4. Nos reajustes subsequentes ao primeiro, o período mínimo deverá ser contado a partir dos efeitos financeiros do último reajuste.

18. DA EXECUÇÃO, GESTÃO E FISCALIZAÇÃO DO CONTRATO ADMINISTRATIVO

18.1. O contrato administrativo deverá ser executado fielmente pelas partes, de acordo com as cláusulas avenças, de acordo com as normas da Lei Federal nº 14.133/21, e cada parte responderá pelas consequências de sua inexecução total ou parcial.

18.2. A execução do contrato administrativo será acompanhada e fiscalizada por um Fiscal Técnico da Obra e um Fiscal Administrativo do Contrato, representantes da Administração especialmente designados conforme requisitos estabelecidos no Art. 7º da Lei 14.133/2021, ou pelos respectivos substitutos, permitida a contratação de terceiros para assisti-los e subsidiá-los com informações pertinentes a essa atribuição.

18.2.1. O gestor e fiscal desta contratação serão designados no contrato administrativo.

18.2.2. Poderão ainda, se necessário, o Gestor e Fiscal do contrato administrativo serem designados através de portaria.

18.2.3. O fiscal do contrato anotará em registro próprio todas as ocorrências relacionadas à execução do contrato administrativo, determinando o que for necessário para a regularização das faltas ou dos defeitos observados.

18.2.4. O fiscal do contrato informará a seus superiores, em tempo hábil para a adoção das medidas convenientes, a situação que demandar decisão ou providência que ultrapasse sua competência.

18.2.5. O fiscal do contrato administrativo será auxiliado pelos órgãos de assessoramento jurídico e de controle interno da Administração, que deverão dirimir dúvidas e subsidiá-lo com informações relevantes para prevenir riscos na execução contratual.

18.3. O contratado deverá manter preposto aceito pela Administração durante a prestação do serviço e/ou fornecimento do bem para representá-lo na execução do contrato.

18.4. O contratado será obrigado a reparar, corrigir, remover, reconstruir ou substituir, a suas expensas, no total ou em parte, o objeto do contrato administrativo em que se verificarem vícios, defeitos ou incorreções resultantes de sua execução ou de materiais nela empregados.



18.5. O contratado será responsável pelos danos causados diretamente à Administração ou a terceiros em razão da execução do contrato administrativo, e não excluirá nem reduzirá essa responsabilidade a fiscalização ou o acompanhamento pelo contratante.

18.6. Somente o contratado será responsável pelos encargos trabalhistas, previdenciários, fiscais e comerciais resultantes da execução do contrato administrativo.

18.7. Na execução do contrato e sem prejuízo das responsabilidades contratuais e legais, o contratado não poderá transferir a outrem, no todo ou em parte, a responsabilidade pela prestação dos serviços ora contratados

18.8. Os demais requisitos técnicos da contratação estão definidos em memorial descritivo e projetos técnicos, anexos a este edital.

19. DAS OBRIGAÇÕES DA CONTRATANTE E DA CONTRATADA

19.1. As obrigações da Contratante e da Contratada estão estabelecidas na Minuta do Contrato Administrativo.

20. DO PAGAMENTO

20.1. As medições de serviços, para efeito de pagamento, deverão ocorrer em conformidade com o regime de execução do contrato, onde os serviços serão medidos e aprovados por unidade de serviço conforme os itens descritos na planilha orçamentária, as quais devem ser agendadas previamente com o fiscal da obra. No dia marcado para a medição, o responsável técnico da contratada deverá se fazer presente na obra, junto ao fiscal da obra. A medição será oficializada através de Boletim de Medição, que deverá conter os serviços e quantidades realizadas, atestadas pelo Fiscal Técnico de Contrato e pelo Responsável Técnico da contratada.

20.2. O pagamento será efetuado após emissão de boletim de medição e apresentação da Nota Fiscal detalhando o objeto fornecido, com o devido recebimento e a aprovação do gestor e do fiscal, de acordo com o empenho, por meio de depósito bancário, conforme ordem cronológica de pagamentos obedecendo à exigibilidade do crédito conforme Decreto nº 106/2016 de 25 de Maio de 2016, e alterações posteriores.

20.3. Será obrigatório constar no corpo de cada Nota Fiscal emitida, em local de fácil visualização, a indicação do presente Processo Licitatório e da ordem de compra, bem como dados bancário para depósito, a fim de se acelerar o trâmite do documento fiscal para pagamento.

20.4. No pagamento serão retidas do valor da contratação todas as retenções previdenciárias, impostos e taxas permitidos na Lei.

20.5. Na hipótese da licitante ser optante do SIMPLES, a empresa deverá informar através de declaração ou na Nota Fiscal a alíquota de ISSQN a ser recolhido.

20.6. A **CONTRATADA** deverá fornecer os dados bancários para o pagamento, tais como banco, agência, conta corrente da empresa.



20.7. Na nota fiscal é obrigatório que a CONTRATADA informe o valor de retenção do IRRF da prestação de serviços realizadas para o Município de Não-Me-Toque (RS), conforme disposto na IN RFB nº 1.234/2012, a fim de viabilizar o cumprimento do art. 1º do Decreto Municipal nº 83/2022 de 23 de fevereiro de 2022.

20.8. Considera-se ocorrido o recebimento da nota fiscal ou fatura quando o órgão contratante atestar o recebimento do objeto do solicitado.

20.9. A Nota Fiscal ou Fatura deverá ser obrigatoriamente acompanhada da comprovação da regularidade fiscal, nos termos do Art. 91, §4 da Lei no 14.133/2021, onde o fiscal e gestor serão os responsáveis pela verificação da regularidade da contratada.

20.9.1. Havendo erro na apresentação da Nota Fiscal ou dos documentos pertinentes à contratação, ou, ainda, circunstância que impeça a liquidação da despesa, como, por exemplo, obrigação financeira pendente, decorrente de penalidade imposta ou inadimplência, o pagamento ficará sobrestado até que a Contratada providencie as medidas saneadoras. Nesta hipótese, o prazo para pagamento iniciar-se-á após a comprovação da regularização da situação, não acarretando qualquer ônus para a Contratante.

20.10. Será considerada data do pagamento o dia em que constar como emitida a ordem bancária para pagamento.

20.11. Não havendo regularização ou sendo a defesa considerada improcedente, a contratante deverá comunicar aos órgãos responsáveis pela fiscalização da regularidade fiscal quanto à inadimplência da contratada, bem como quanto a existência de pagamento a ser efetuado, para que sejam acionados os meios pertinentes e necessários para garantir o recebimento de seus créditos.

20.12. Persistindo a irregularidade, a contratante deverá adotar as medidas necessárias à rescisão contratual nos autos do processo administrativo correspondente, assegurada à contratada a ampla defesa.

20.13. A Contratada regularmente optante pelo Simples Nacional, nos termos da Lei Complementar nº 123, de 2006, não sofrerá a retenção tributária quanto aos impostos e contribuições abrangidos por aquele regime. No entanto, o pagamento ficará condicionado à apresentação de comprovação, por meio de documento oficial, de que faz jus ao tratamento tributário favorecido previsto na referida Lei Complementar.

21. DAS SANÇÕES ADMINISTRATIVAS;

21.1. O licitante ou o contratado será responsabilizado administrativamente pelas seguintes infrações:

I. dar causa à inexecução parcial do contrato;

II. dar causa à inexecução parcial do contrato que cause grave dano à Administração, ao funcionamento dos serviços públicos ou ao interesse coletivo;

III. dar causa à inexecução total do contrato;

IV. deixar de entregar a documentação exigida para o certame;

V. não manter a proposta, salvo em decorrência de fato superveniente devidamente justificado;



- VI. não celebrar o contrato ou não entregar a documentação exigida para a contratação, quando convocado dentro do prazo de validade de sua proposta;
- VII. ensejar o retardamento da execução ou da entrega do objeto da licitação sem motivo justificado;
- VIII. apresentar declaração ou documentação falsa exigida para o certame ou prestar declaração falsa durante a licitação ou a execução do contrato;
- IX. fraudar a licitação ou praticar ato fraudulento na execução do contrato;
- X. comportar-se de modo inidôneo ou cometer fraude de qualquer natureza;
- XI. praticar atos ilícitos com vistas a frustrar os objetivos da licitação;
- XII. praticar ato lesivo previsto no art. 5º da Lei nº 12.846, de 1º de agosto de 2013.

21.2. Serão aplicadas ao responsável pelas infrações administrativas previstas nesta Lei as seguintes sanções:

- I. advertência;
- II. multa;
- III. impedimento de licitar e contratar;
- IV. declaração de inidoneidade para licitar ou contratar.

21.2.1. Na aplicação das sanções serão considerados:

- I. a natureza e a gravidade da infração cometida;
- II. as peculiaridades do caso concreto;
- III. as circunstâncias agravantes ou atenuantes;
- IV. os danos que dela provierem para a Administração Pública;
- V. a implantação ou o aperfeiçoamento de programa de integridade, conforme normas e orientações dos órgãos de controle.

21.2.2. A sanção prevista no inciso I do item 21.2, será aplicada exclusivamente pela infração administrativa prevista no inciso I do caput do art. 155 da Lei 14.133/2021, quando não se justificar a imposição de penalidade mais grave.

21.2.3. A sanção prevista no inciso II do item 21.2, calculada na forma do contrato, será de 15% (quinze por cento) do valor do contrato celebrado e será aplicada ao responsável por qualquer das infrações administrativas previstas no art. 155 da Lei 14.133/2021.

21.2.4. A sanção prevista no inciso III do item 21.2 deste edital será aplicada ao responsável pelas infrações administrativas previstas nos incisos II, III, IV, V, VI e VII do caput do art. 155 da Lei 14.133/2021, quando não se justificar a imposição de penalidade mais grave, e impedirá o responsável de licitar ou contratar no âmbito da Administração Pública direta e indireta da Prefeitura Municipal de NãO-ME-TOQUE pelo prazo de 3 (três) anos.

21.2.5. A sanção prevista no inciso IV do item 21.2. deste edital será aplicada ao responsável pelas infrações administrativas previstas nos incisos VIII, IX, X, XI e XII do caput do art. 155 da Lei 14.133/2021, bem como pelas infrações administrativas previstas nos incisos II, III, IV, V, VI e VII do caput do referido artigo que justifiquem a imposição de penalidade mais grave que a sanção referida no item 21.2.4, e impedirá o



PODER EXECUTIVO

NÃO-ME-TOQUE

CAPITAL NACIONAL DA AGRICULTURA DE PRECISÃO



responsável de licitar ou contratar no âmbito da Administração Pública direta e indireta de todos os entes federativos, pelo prazo mínimo de 3 (três) anos e máximo de 6 (seis) anos.

21.2.6. A sanção estabelecida no inciso IV do item 21.2 deste edital será precedida de análise jurídica e observará as seguintes regras:

I. quando aplicada por órgão do Poder Executivo, será de competência exclusiva do prefeito municipal.

21.2.7. As sanções previstas nos incisos I, III e IV do item 21.2. deste edital poderão ser aplicadas cumulativamente com a prevista no inciso II do mesmo item.

21.2.8. Se a multa aplicada e as indenizações cabíveis forem superiores ao valor de pagamento eventualmente devido pela Administração ao contratado, além da perda desse valor, a diferença será descontada da garantia prestada ou será cobrada judicialmente.

21.2.9. A aplicação das sanções previstas no item 21.2 não exclui, em hipótese alguma, a obrigação de reparação integral do dano causado à Administração Pública.

21.2.10. Na aplicação da sanção prevista no inciso II do item 21.2 deste edital, será facultada a defesa do interessado no prazo de 15 (quinze) dias úteis, contado da data de sua intimação.

21.2.11. A aplicação das sanções previstas nos incisos III e IV do item 20.2 requererá a instauração de processo de responsabilização, a ser conduzido por comissão composta de 2 (dois) ou mais servidores, que avaliará fatos e circunstâncias conhecidos e intimará o contratado para, no prazo de 15 (quinze) dias úteis, contado da data de intimação, apresentar defesa escrita e especificar as provas que pretenda produzir.

22. DA EXTENSÃO DAS PENALIDADES

22.1. A sanção de suspensão de participar de licitação e contratar com a Administração Pública poderá ser também aplicada, sem prejuízo das sanções penais e civis, àqueles que:

22.1.1. Retardarem a execução do pregão;

22.1.2. Demonstrarem não possuir idoneidade para contratar com a Administração e;

22.1.3. Fizerem declaração falsa ou cometerem fraude fiscal.

22.2. Quando da ação ou omissão decorrerem graves prejuízos ao MUNICÍPIO DE NÃO-ME-TOQUE/RS, seja pela não assinatura do contrato/ata, pela inexecução do objeto, pela execução imperfeita, ou ainda, por outras situações concretas que ensejarem a sanção.

22.3. As penalidades acima relacionadas não são exaustivas, mas sim exemplificativas, podendo outras ocorrências ser analisadas e ter aplicação por analogia e de acordo com os termos da lei.

22.4. As sanções aqui previstas são independentes entre si, podendo ser aplicadas isoladas ou cumulativamente, sem prejuízo de outras medidas cabíveis.

23. DA IMPUGNAÇÃO AO EDITAL E DO PEDIDO DE ESCLARECIMENTO

23.1. Até 03 (três) dias úteis antes da data designada para a abertura da sessão pública, qualquer pessoa poderá impugnar este Edital e/ou apresentar pedido de esclarecimento.



23.2. A **IMPUGNAÇÃO** e/ou **PEDIDO DE ESCLARECIMENTO DEVERÃO** ser feitos **EXCLUSIVAMENTE** por **FORMA ELETRÔNICA** no sistema www.portaldecompraspublicas.com.br

23.3. A impugnação será dirigida à autoridade subscritora do Edital e a resposta à impugnação será divulgada no Portal de Compras Públicas no prazo de até 3 (três) dias úteis, limitado ao último dia útil anterior à data da abertura do certame, conforme art. 164, da lei 14.133/2021.

23.4. Os pedidos de esclarecimentos referentes ao processo licitatório serão enviados ao agente de contratação, até três dias úteis anteriores à data fixada para abertura da sessão pública, por meio eletrônico, na forma do edital, exclusivamente por meio eletrônico via internet, em campo próprio do Sistema Portal de Compras Públicas.

23.5. Caberá ao Agente de Contratação, auxiliado pelo órgão de assessoramento jurídico, decidir sobre a impugnação e pedidos de esclarecimentos no prazo de três dias úteis, limitado ao último dia útil anterior à data da abertura do certame.

23.6. Acolhida a impugnação, será definida e publicada nova data para a realização do certame.

23.7. As retificações do edital, por iniciativa oficial ou provocada por eventuais impugnações, deverão ser publicadas no mesmo meio de comunicação anterior, abrindo-se novo prazo para abertura do certame, exceto quando inquestionavelmente a modificação não alterar a formulação das propostas.

23.8. As impugnações e pedidos de esclarecimentos não suspendem os prazos previstos no certame, salvo quando se amoldarem ao art. 55 parágrafo 1º, da Lei nº 14.133/2021.

23.9. A concessão de efeito suspensivo à impugnação é medida excepcional e deverá ser motivada pelo Agente de Contratação, nos autos do processo de licitação.

23.10. As respostas aos pedidos de esclarecimentos serão divulgadas pelo sistema e vincularão os participantes e a administração.

23.11. As respostas às impugnações e aos esclarecimentos solicitados, bem como outros avisos de ordem geral, serão cadastradas no sítio www.portaldecompraspublicas.com.br, sendo de responsabilidade dos licitantes, seu acompanhamento.

23.12. Não serão conhecidas as impugnações apresentadas após o respectivo prazo legal ou, no caso de empresas, que estejam subscritas por representante não habilitado legalmente ou não identificado no processo para responder pela proponente.

23.13. A petição de impugnação apresentada por empresa deve ser firmada por sócio, pessoa designada para a administração da sociedade empresária, ou procurador, e vir acompanhada, conforme o caso, de estatuto ou contrato social e suas posteriores alterações, se houver, do ato de designação do administrador, ou de procuração pública ou particular (instrumento de mandato com poderes para impugnar o Edital).

23.13. Os casos omissos serão resolvidos pelo Agente de Contratação, que decidirá com base na legislação em vigor.



PODER EXECUTIVO

NÃO-ME-TOQUE

CAPITAL NACIONAL DA AGRICULTURA DE PRECISÃO



23.14. É facultado ao Agente de Contratação, auxiliado pela Equipe de Apoio, proceder, em qualquer fase da licitação, diligências destinadas a esclarecer ou a complementar a instrução do processo, vedada a inclusão posterior de documento ou informação que deveria constar originalmente da proposta.

23.15. O acompanhamento dos pedidos de esclarecimento, impugnações, e atos pertinentes a este Edital poderão ser consultados no Portal de Compras Públicas e no sítio eletrônico oficial, que será atualizado automaticamente a cada nova etapa do certame.

24. DISPOSIÇÕES GERAIS

24.1. A sessão pública da Concorrência divulgar-se-á Ata no sistema eletrônico do Portal de Compras Públicas.

24.2. Não havendo expediente ou ocorrendo qualquer fato superveniente que impeça a realização do certame na data marcada, a sessão será automaticamente transferida para o primeiro dia útil subsequente, no mesmo horário anteriormente estabelecido, desde que não haja comunicação em contrário, pelo Agente de Contratação.

24.4. Todas as referências de tempo no Edital, no aviso e durante a sessão pública observarão o horário de Brasília – DF.

24.5. No julgamento das propostas e da habilitação, o Agente de Contratação poderá sanar erros ou falhas que não alterem a substância das propostas, dos documentos e sua validade jurídica, mediante despacho fundamentado, registrado em ata e acessível a todos, atribuindo-lhes validade e eficácia para fins de habilitação e classificação.

24.6. A homologação do resultado desta licitação não implicará direito à contratação.

24.7. As normas disciplinadoras da licitação serão sempre interpretadas em favor da ampliação da disputa entre os interessados, desde que não comprometam o interesse da Administração, o princípio da isonomia, a finalidade e a segurança da contratação.

24.8. Os licitantes assumem todos os custos de preparação e apresentação de suas propostas e a Administração não será, em nenhum caso, responsável por esses custos, independentemente da condução ou do resultado do processo licitatório.

24.9. Na contagem dos prazos estabelecidos neste Edital e seus Anexos, excluir-se-á o dia do início e incluir-se-á o do vencimento. Só se iniciam e vencem os prazos em dias de expediente na Administração.

24.10. O desatendimento de exigências formais não essenciais não importará o afastamento do licitante, desde que seja possível o aproveitamento do ato, observados os princípios da isonomia e do interesse público.

24.11. O licitante é o responsável pela fidelidade e legitimidade das informações prestadas e dos documentos apresentados em qualquer fase da licitação.



NÃO-ME-TOQUE

CAPITAL NACIONAL DA AGRICULTURA DE PRECISÃO



24.11.1. A falsidade de qualquer documento apresentado ou a inverdade das informações nele contidas implicará a imediata desclassificação do proponente que o tiver apresentado, ou, caso tenha sido o vencedor, a rescisão do contrato ou do documento equivalente, sem prejuízo das demais sanções cabíveis.

24.12. Em caso de divergência entre disposições deste Edital e de seus anexos ou demais peças que compõem o processo, prevalecerá as deste Edital.

24.13. A apresentação da proposta de preços implica na aceitação plena e total das condições deste edital, sujeitando-se o licitante, às sanções previstas no artigo 156 da Lei 14.133/2021.

24.14. Não será aceito, sob nenhum pretexto, a transferência de responsabilidade do Adjudicatário a terceiros, sejam estes fabricantes, técnicos ou quaisquer outros.

24.15. A Administração poderá revogar este edital por razões de interesse público decorrente de fato superveniente que constitua óbice manifesto e incontornável, ou anulá-lo por ilegalidade, de ofício ou por provocação de terceiros, salvo quando for viável a convalidação do ato ou do procedimento viciado, desde que observados os princípios da ampla defesa e contraditório.

24.15.1. A anulação da Concorrência induz à do contrato.

24.15.2. A anulação da licitação por motivo de ilegalidade não gera obrigação de indenizar.

24.16. É facultado à Autoridade Superior, em qualquer fase deste Concorrência, promover diligência destinada a esclarecer ou completar a instrução do processo, vedada a inclusão posterior de informação ou de documentos que deveriam ter sido apresentados para fins de classificação e habilitação.

24.17. O Edital está disponibilizado, na íntegra, no endereço eletrônico: www.portaldecompraspublicas.com.br, e, também poderão ser lidos e/ou obtidos no Portal da Transparência da Prefeitura Municipal de NãO-ME-TOQUE/RS.

24.18. Informações sobre o andamento da licitação poderão ser obtidas junto ao Setor de Compras e Licitações, nos dias úteis, das 08h15min às 11h33min no turno da manhã e das 13h30min às 17hs no turno da tarde, ou pelo telefone 54 3332-2600 e 54 99682-9306 – WhatsApp. Ainda, poderão ser acompanhadas as fases através do Portal de Compras Públicas: www.portaldecompraspublicas.com.br e Portal da Transparência da Prefeitura Municipal de NãO-ME-TOQUE/RS.

24.19. As demais condições omissas no presente edital, serão supridas pela Lei de Licitações e Contratos nº 14.133/2021.

24.20. Integram este Edital, para todos os fins e efeitos, os seguintes anexos:

Anexo I – Estudo Técnico Preliminar

Anexo II - Minuta do Contrato Administrativo

Anexo II – Projeto, Plantas, Orçamentos, Cronograma, Detalhamento dos Encargos Sociais e Detalhamento do BDI.

NãO-ME-TOQUE, 08 de abril de 2026.

GILSON DOS SANTOS

Prefeito Municipal

MORGANA FISCHER QUINCOSES

Edital conferido e aprovado pela Agente de Contratação Substituta

ESTUDO TÉCNICO PRELIMINAR

INTRODUÇÃO

O presente documento caracteriza a primeira etapa da fase de planejamento e apresenta os devidos estudos para a contratação de solução que atenderá à necessidade abaixo especificada. O objetivo principal é estudar detalhadamente a necessidade e identificar no mercado a melhor solução para supri-la, em observância às normas vigentes e aos princípios que regem a Administração Pública.

Demais informações técnicas pertinentes à intervenção estudada estarão detalhadas no memorial descritivo e no projeto básico/executivo.

A fundamentação legal deste estudo encontra-se no artigo 18, §1º da Lei Federal 14.133/2021.

1. DESCRIÇÃO DA NECESSIDADE

A Escola Municipal de Educação Infantil Pequeno Polegar, inaugurada em 16 de maio de 2008, possui área construída total de 680,65 m², contemplando 8 salas destinadas ao atendimento dos alunos, sala de repouso, setor administrativo, lactário, fraldários, refeitório, cozinha, depósito, lavanderia, sanitários infantis e sanitários para adultos. Ressalta-se que, originalmente, a edificação foi projetada e executada para atendimento em 4 salas de aula, tendo sua infraestrutura dimensionada para a respectiva demanda de usuários à época.

Com o aumento da demanda por vagas na educação infantil, houve ampliação do número de salas de atendimento, sem a correspondente readequação dos espaços de apoio e da infraestrutura existente, especialmente no que se refere aos ambientes administrativos e de preparo e distribuição de alimentação, os quais atualmente apresentam limitações operacionais frente à demanda instalada.

Atualmente, a unidade escolar atende 105 (cento e cinco) crianças em regime de turno integral, ofertando diariamente café da manhã, lanche, almoço e lanche da tarde, o que implica na utilização intensiva dos ambientes de cozinha e refeitório, considerados essenciais para a adequada prestação dos serviços educacionais e de alimentação escolar.

Em vistoria técnica realizada, constatou-se que o ambiente da cozinha apresenta manifestações patológicas, notadamente pontos de infiltração, além de inadequações no layout funcional, comprometendo as condições de higiene e eficiência operacional do espaço. Havendo a necessidade de substituição dos revestimentos de piso e readequação do mobiliário, a fim de corrigir as inconformidades identificadas e adequar o ambiente às condições apropriadas de uso. Verificou-se, ainda, a necessidade da ampliação da sala da direção. A mesma é pequena, não comportando a necessidade atual que é apresentar um ambiente funcional e arejado.

Adicionalmente, observou-se que os pisos das áreas de acesso encontram-se em estado avançado de desgaste comprometendo as condições de segurança e acessibilidade dos usuários, sendo necessária a sua substituição como medida de manutenção e adequação das condições de circulação interna.

2. LEVANTAMENTO DE MERCADO

Dentre as soluções levantadas para a execução das intervenções mencionadas temos aquela em que o Município faria a aquisição dos materiais e equipamentos necessários, e a contratação, em processo distinto, de pessoal qualificado. Operacionalmente, o Município ainda necessitaria fazer a coordenação e organização entre os diversos serviços necessários, responsabilizando-se, ainda, pelo armazenamento de todos os materiais a serem utilizados, causando demora na execução e, provavelmente, sem o controle de qualidade necessário, com perda de garantias do material utilizado, o que evidencia, desde já, a inaptidão dessa solução.

Outra solução a ser considerada seria, através de processo licitatório, o Município realizar a contratação de uma empresa especializada que se responsabilizaria pela execução de todos os serviços necessários, fornecendo materiais e mão-de-obra, garantindo maior qualidade, eficiência e agilidade, com a empresa se responsabilizando pela organização e planejamento das frentes de trabalho.

Conforme pesquisa feita junto ao Setor de Cadastros do Município, existem diversas pessoas jurídicas que poderiam atender a esta solução, tais como BRAGAGNOLO CONSTRUÇÃO CIVIL LTDA EPP, GTS ENGENHARIA LTDA, dentre outras.

3. ANÁLISE E COMPARAÇÃO DAS SOLUÇÕES EXISTENTES E JUSTIFICATIVA DA SOLUÇÃO ELEITA DE ACORDO COM A VIABILIDADE DE MERCADO, ECONÔMICA E OPERACIONAL.

Considerando a disponibilidade dos materiais, a vida útil do objeto, a existência de ampla quantidade de potenciais fornecedores, o custo-benefício da alternativa, o padrão construtivo já existente e demais fatores levantados na análise de mercado, entendemos como viável a contratação de empresa para execução das intervenções propostas, conforme levantamento técnico acostado ao presente estudo.

Cabe mencionar que no valor orçado para a contratação estão incluídos, além da equipe da empresa, equipamentos e acessórios, a gestão da obra, da documentação, dos recursos financeiros e humanos, prazos, encargos trabalhistas e previdenciários, controle de qualidade, segurança do trabalho, entre outros.

Isto é, a contratação de empresa para a execução dos serviços contempla, além da mão de obra necessária para a execução dos serviços da obra, de limpeza e vigilância, também a gestão e os gastos com todos os elementos que já foram elencados anteriormente, transferindo à contratada a responsabilidade civil, legal e fiscal dos funcionários, o que é mais vantajoso para o ente municipal. Assim, a contratação de uma empresa para

executar a obra em questão é mais vantajosa e interessante para o Órgão, ficando a cargo do Município de Não-Me-Toque o controle do prazo de execução da obra, a fiscalização dos serviços prestados e o pagamento dos mesmos, sendo efetivados conforme forem sendo concluídos, ou seja, medições realizadas conforme produtividade.

Sendo assim, após análise das soluções acima descritas, chegou-se à conclusão que a contratação de empresa para execução da referida obra é a solução mais viável e adequada à Administração Municipal, considerando, em especial, a garantia de boa execução dos serviços, mão de obra especializada e eficiência no uso do recurso público.

4. REQUISITOS DA CONTRATAÇÃO

DA QUALIFICAÇÃO TÉCNICA-PROFISSIONAL: documentos conforme art. 67 da Lei Federal nº 14.133/21

a) Certidão de Registro de Pessoa Jurídica, em nome da empresa licitante, atualizada e expedida pelo Conselho Regional de Engenharia e Agronomia (CREA) ou Conselho de Arquitetura e Urbanismo (CAU).

b) Comprovação pela empresa licitante, de possuir em seu quadro permanente, profissional de nível superior ou outro devidamente reconhecido pela entidade profissional competente, que deverá ser o responsável técnico pela execução dos serviços e obras, objeto do presente Edital. A comprovação supracitada deverá ser feita por meio da apresentação:

b.1. da Carteira de Trabalho e Previdência Social (CTPS); ou

b.2. do Contrato Social, no caso do sócio da empresa; ou

b.3. da Certidão de Registro de Pessoa Jurídica, expedida pelo CREA ou CAU (conforme letra “a”); ou

b.4. do Contrato de Trabalho.

c) Certidão de Registro do Profissional (profissional citado na letra “b”) na entidade profissional competente, ou seja, no CREA ou CAU. Caso o profissional seja integrante da equipe técnica constada na Certidão de Registro de Pessoa Jurídica do CREA ou CAU da empresa licitante, a referida Certidão já constituirá prova do registro profissional.

Observação 1: O profissional técnico de nível superior indicado nas letras “b” e “c” deverá ser o único responsável técnico em todas as fases do procedimento licitatório e da execução contratual, admitida a substituição por profissionais de experiência equivalente ou superior, desde que aprovada pela **CONTRATANTE** (gestor e fiscal do contrato), nos termos da Lei Federal nº 14.133/21.

Observação 2: Caso a **licitante (contratada)** e seu responsável técnico possuam a Certidão no Conselho Regional de Engenharia e Agronomia – CREA ou no Conselho de Arquitetura e Urbanismo (CAU) fora do Estado do Rio Grande do Sul, deverá apresentar o respectivo visto no Conselho Regional do RS, ou seja, CREA ou CAU, ao iniciar a execução dos serviços.

d) Certidão de Acervo Técnico Com Atestado (CAT) emitida pela entidade profissional competente e correspondente **Atestado de Capacidade Técnica** fornecido por pessoa jurídica de direito público ou privado, em nome do responsável técnico citado nas letras “b” e “c”, pela execução de serviços e obras já concluídos e compatíveis com o objeto da licitação.

DA VISTORIA/VISITA TÉCNICA: documentos conforme §2º do art. 63 da Lei Federal nº 14.133/21

a) Declaração de Pleno Conhecimento do Local e de suas Condições, comprovando que a empresa licitante visitou e vistoriou o local onde será executado o serviço/obra, tomando conhecimento das condições ambientais, técnicas, do grau de dificuldade dos trabalhos e dos demais aspectos que possam influir direta e indiretamente na execução do objeto do presente Edital. A Declaração deverá ser assinada pelo representante legal da empresa licitante.

b) Declaração assinada pelo representante legal da empresa licitante de Pleno Conhecimento do Edital e seus Anexos e, consequentemente, das obras e serviços a serem executados, que sujeita-se a todas as condições estabelecidas e, ainda, que assume total responsabilidade por eventuais ônus decorrentes de danos e pela adoção de ações de correção para que atenda às condições previstas no presente Edital e seus anexos;

c) O prazo para visita/vistoria deverá iniciar no dia útil seguinte ao da publicação do Edital, estendendo-se até o dia útil anterior à data prevista para abertura da sessão pública. Se a empresa licitante necessitar o acompanhamento de um Responsável Técnico do Município de Não-Me-Toque/RS para visitar/vistoriar o local de onde será executado o serviço/obra, deverá agendar previamente a visita com a Arquiteta e Urbanista Leticia Fabieli Sampaio Borghetti pelo telefone (54) 3332-2600.

DA PROPOSTA

✓ A licitante deverá apresentar o seu orçamento com valores de somente duas casas decimais após a vírgula. O orçamento será devidamente conferido pela área técnica, e havendo alguma divergência de valor, a licitante poderá ajustá-lo desde que no valor final global proposto pela licitante não ocorra alterações. Tal exigência é para que nas medições dos serviços não ocorram diferenças nos valores devido ao uso de mais de duas casas decimais após a vírgula.

FORMA DE PRESTAÇÃO DO SERVIÇO E SEUS REQUISITOS:

✓ Os serviços a serem licitados enquadram-se como serviço comum de engenharia, sendo aqueles “que tem por objeto ações, objetivamente padronizáveis em termos de desempenho e qualidade, de manutenção, de adequação e de adaptação de bens móveis e imóveis, com preservação das características originais dos bens”, conforme artigo 6º, inciso XXI, alínea “a” da Lei nº 14.133/2021;

- ✓ A CONTRATADA não poderá transferir a outrem, no todo ou em parte, a responsabilidade pela prestação dos serviços ora contratados, salvo se expressamente autorizada a subcontratação pela CONTRATANTE;
- ✓ O cessionário ficará sub-rogado em todos os direitos e obrigações do cedente e deverá atender a todos os requisitos de habilitação estabelecidos no instrumento convocatório e legislação específica;
- ✓ Em qualquer caso, o consentimento na cessão não importa na quitação, exoneração ou redução da responsabilidade, da CONTRATADA perante a CONTRATANTE;
- ✓ O subcontratado será responsável, junto com a Adjudicatária, pelas obrigações decorrentes do objeto do Contrato, inclusive as atinentes à CONTRATADA, quanto aos aspectos tributários, sociais, previdenciários e trabalhistas, nos limites da subcontratação, sendo-lhe aplicável, assim como a seus sócios, as limitações convencionais e legais;
- ✓ Serão aplicados os mesmos critérios aplicados à CONTRATADA para HABILITAÇÃO da possível subcontratada (habilitação jurídica, técnica, econômica, financeira, fiscal e trabalhista);
- ✓ A CONTRATADA é responsável por todos os serviços que fazem parte do objeto deste Edital, inclusive os que possivelmente venha a subcontratar, como também pela compatibilização dos mesmos.

DAS CONDIÇÕES DE EXECUÇÃO:

- ✓ Os serviços referentes à execução do objeto compreendem o fornecimento de pessoal técnico qualificado, equipamentos, bem como os demais recursos especificados, necessários ao desempenho das atividades a serem desenvolvidas, em conformidade com os padrões de qualidade definidos de forma a atender perfeitamente todas as normas e legislações federais, estaduais e municipais de segurança, higiene e medicina do trabalho, além da proteção aos demais usuários/visitantes do espaço.
- ✓ A contratada deverá fazer um planejamento eficaz para a obra, visando evitar desperdícios de recursos e desvios de metas, ou pelo menos minimizar situações de risco, garantindo o cumprimento das metas de prazo e custos previstos para o empreendimento, atendendo aos padrões de qualidade e desempenho desejado;
- ✓ Após a data da Ordem de Serviço para início do serviço, a contratada contará com prazo máximo de 5 (cinco) dias para início da execução.
- ✓ Todas e quaisquer instalações provisórias montadas no local pela contratada durante a execução dos serviços deverão ser retiradas em seu término, deixando o local limpo e em plenas condições de uso.
- ✓ Caberá à contratada o fornecimento e manutenção do Diário de Obras ao fiscal e gestor do contrato administrativo, devidamente numerado e rubricado pela contratada e pela fiscalização semanalmente, que permanecerá disponível no local da obra, sendo observado o seguinte:
 - a) Terá páginas numeradas sequencialmente;
 - b) As folhas do Diário de Obras deverão ser assinadas pelo Responsável Técnico da contratada e pelo Fiscal de Obras da Prefeitura;
- ✓ Deverão ser feitas anotações semanais referentes ao acompanhamento sobre o andamento dos serviços, registrando, em especial:
 - a) Pessoal efetivo e função;
 - b) Descrição das atividades e frentes de serviço em desenvolvimento;
 - c) Informações climáticas;
 - e) Anotações do Responsável Técnico da obra;
 - f) Datas de conclusão de etapas caracterizadas, de acordo com o cronograma aprovado, e
 - g) Anotações da fiscalização.
- ✓ O Diário de Obras poderá ser realizado em meio eletrônico, digital ou em nuvem, a critério da CONTRATANTE e de forma previamente ajustada entre as partes antes do início dos serviços, desde que contenha histórico dos registros e sem prejuízo do acompanhamento pelos fiscais e gestor do contrato.

DOS PRAZOS:

- ✓ O futuro contrato vigorará conforme previsto no cronograma físico financeiro, sem prejuízo do disposto nos Art. 105 e Art. 106 da Lei nº 14.133/2021, tendo como termo inicial do contrato a assinatura da Ordem de Serviço.

DA GESTÃO E FISCALIZAÇÃO DO CONTRATO:

- ✓ O acompanhamento e a fiscalização do objeto do futuro contrato deverão ser exercidos por meio de no mínimo um Fiscal Técnico da Obra/Serviço e um Fiscal Administrativo do Contrato, designados pelo município no contrato administrativo, aos quais compete acompanhar, fiscalizar, conferir e avaliar a execução do objeto, bem como dirimir e desembaraçar quaisquer dúvidas e pendências que surgirem, determinando o que for necessário à regularização das faltas, falhas, problemas ou defeitos observados, e os quais de tudo darão ciência ao contratado, prazo contratual e demais atos inerentes a execução do objeto contratual.
- ✓ Caberá aos fiscais atestar e encaminhar a Nota Fiscal, a ser entregue pela contratada, para efeito de pagamento do mesmo. A empresa contratada emitirá a nota fiscal conforme Boletim de Medição emitido pelo fiscal, onde constarão os serviços medidos por unidade de serviço conforme os itens descritos na planilha orçamentária.
- ✓ Os fiscais deverão zelar para que durante toda a vigência do contrato administrativo, a contratada mantenha todas as condições de habilitação e qualificação exigidas na licitação.
- ✓ A atividade de fiscalização não resultará, tampouco, e em nenhuma hipótese, em corresponsabilidade da contratante ou de seus agentes, prepostos e/ou assistentes.

DOS CRITÉRIOS DE ACEITABILIDADE DO OBJETO PELO FISCAL E GESTOR DO CONTRATO ADMINISTRATIVO:

- ✓ Executado o contrato, o objeto será recebido provisoriamente, pelo responsável por seu acompanhamento e fiscalização, mediante termo circunstanciado, assinado pelas partes em até 15 (quinze) dias da comunicação escrita do contratado sobre a conclusão dos serviços (art. 140, I, "a" § 3º da Lei Federal nº 14.133/2021), e mediante a vistoria final da obra/serviço pelo fiscal, com todos os laudos técnicos referentes aos ensaios entregues e aprovados, se houver.
- ✓ A contratante deverá realizar inspeção minuciosa de todos os serviços executados, por meio do fiscal técnico, acompanhados dos profissionais encarregados pelo serviço, com a finalidade de verificar a adequação dos serviços e constatar e relacionar revisões finais que se fizerem necessários.
- ✓ A contratada fica obrigada a corrigir, no todo ou em parte, o objeto em que se verificarem incorreções ou em desacordo com as especificações constantes no Projeto Básico/Termo de Referência, cabendo à fiscalização não atestar a última e/ou única medição de serviços até que sejam corrigidas/refeitas/substituídas e sanadas todas as eventuais pendências que possam vir a ser apontadas no Recebimento Provisório, às custas da contratada, sem prejuízo da aplicação de penalidades.
- ✓ No prazo de até 15 (quinze) dias corridos a partir do recebimento dos documentos da contratada, os fiscais deverão elaborar Relatório Circunstanciado em consonância com suas atribuições, e encaminhá-lo ao gestor do contrato.
- ✓ Será realizada a análise dos relatórios e de toda a documentação apresentada pela fiscalização e, caso haja irregularidades que impeçam a liquidação e o pagamento da despesa, indicar as cláusulas contratuais pertinentes, solicitando à contratada, por escrito, as respectivas correções.
- ✓ A contratada será comunicada para que emita a Nota Fiscal ou Fatura, com o valor exato dimensionado pela fiscalização, com base no Boletim de Medição, que será medido por unidade de serviço ou instrumento substituto.
- ✓ O recebimento definitivo se dará até 90 dias, contados do recebimento provisório. Após a apresentação da CND por parte da empresa, o objeto será recebido definitivamente, mediante termo circunstanciado lavrado por comissão designada pela autoridade competente, e assinado pelas partes, observado a reparação dos defeitos e incorreções que porventura se apresentem no decorrer do prazo em que a obra foi colocada em funcionamento, após seu recebimento provisório. (art. 140, I, "b" § 3º da Lei Federal nº 14.133/2021).
- ✓ O recebimento provisório ou definitivo do objeto não exclui a responsabilidade da contratada pelos prejuízos resultantes da incorreta execução do contrato, ou, em qualquer época, das garantias concedidas e das responsabilidades assumidas em contrato e por força das disposições legais em vigor (Lei nº 10.406, de 2002).
- ✓ Durante 05 (cinco) anos após o Recebimento Definitivo dos serviços e obras, a Contratada responderá por sua qualidade e segurança nos termos do Art. 618 do Código Civil Brasileiro e Art. 12 da Lei nº 8078/90 do Código de Proteção e Defesa do Consumidor, devendo efetuar a reparação de quaisquer falhas, vícios, defeitos ou imperfeições que se apresentem nesse período, independentemente de qualquer pagamento da Prefeitura Municipal.

DAS CONDIÇÕES DE PAGAMENTO:

- ✓ As medições, para efeito de pagamento, deverão ocorrer em conformidade com o regime de execução do contrato, onde os serviços serão medidos e aprovados por unidade de serviço conforme os itens descritos na planilha orçamentária, as quais devem ser agendadas previamente com o fiscal da obra. No dia marcado para a medição, o responsável técnico da contratada deverá se fazer presente na obra, junto ao fiscal da obra. A medição será oficializada através de Boletim de Medição, que deverá conter os serviços e quantidades realizadas, atestadas pelo Fiscal Técnico de Contrato e pelo Responsável Técnico da contratada.
- ✓ O pagamento será efetuado após emissão de boletim de medição e apresentação da Nota Fiscal detalhando o objeto fornecido, com o devido recebimento e a aprovação do gestor e do fiscal, de acordo com o empenho, por meio de depósito bancário, conforme ordem cronológica de pagamentos obedecendo à exigibilidade do crédito conforme Decreto nº 106/2016 de 25 de Maio de 2016, Art. 3º, inciso III.
- ✓ Será obrigatório constar no corpo de cada Nota Fiscal emitida, em local de fácil visualização, a indicação do presente Processo Licitatório e da ordem de compra, bem como dados bancário para depósito, a fim de se acelerar o trâmite do documento fiscal para pagamento.
- ✓ No pagamento serão retidas do valor da contratação todas as retenções previdenciárias, impostos e taxas permitidos na Lei.
- ✓ Na hipótese da licitante ser optante do SIMPLES, a empresa deverá informar através de declaração ou na Nota Fiscal a alíquota de ISSQN a ser recolhido.
- ✓ A CONTRATADA deverá fornecer os dados bancários para o pagamento, tais como banco, agência, conta corrente da empresa.
- ✓ Na nota fiscal é obrigatório que a CONTRATADA informe o valor de retenção do IRRF da prestação de serviços realizadas para o Município de Não-Me-Toque (RS), conforme disposto na IN RFB nº 1.234/2012, a fim de viabilizar o cumprimento do art. 1º do Decreto Municipal nº 83/2022 de 23 de fevereiro de 2022.
- ✓ Considera-se ocorrido o recebimento da nota fiscal ou fatura quando o órgão contratante atestar o recebimento do objeto do solicitado.

- ✓ A Nota Fiscal ou Fatura deverá ser obrigatoriamente acompanhada da comprovação da regularidade fiscal, trabalhista e social, nos termos do Art. 91, §4 da Lei no 14.133/2021, onde o fiscal administrativo e gestor serão os responsáveis pela verificação da regularidade da contratada.
- ✓ Havendo erro na apresentação da Nota Fiscal ou dos documentos pertinentes à contratação, ou, ainda, circunstância que impeça a liquidação da despesa, como, por exemplo, obrigação financeira pendente, decorrente de penalidade imposta ou inadimplência, o pagamento ficará sobrestado até que a Contratada providencie as medidas saneadoras. Nesta hipótese, o prazo para pagamento iniciar-se-á após a comprovação da regularização da situação, não acarretando qualquer ônus para a Contratante.
- ✓ Não havendo regularização do documento fiscal ou sendo a defesa considerada improcedente, a contratante deverá comunicar aos órgãos responsáveis pela fiscalização da regularidade fiscal quanto à inadimplência da contratada, bem como quanto a existência de pagamento a ser efetuado, para que sejam acionados os meios pertinentes e necessários para garantir o recebimento de seus créditos.
- ✓ Persistindo a irregularidade, a contratante deverá adotar as medidas necessárias à rescisão contratual nos autos do processo administrativo correspondente, assegurada à contratada a ampla defesa.

DAS OBRIGAÇÕES DA CONTRATADA:

- ✓ Executar os serviços conforme especificações contidas no Projeto Básico, projetos, memoriais e demais documentos de sua proposta, com a alocação dos empregados necessários ao perfeito cumprimento das cláusulas contratuais, além de fornecer e utilizar todos os recursos necessários ao cumprimento do contrato administrativo.
- ✓ Manter-se, durante todo o prazo de vigência contratual, compatibilidade com as obrigações por ela assumidas, e todas as condições de qualificação e habilitação exigidas no respectivo procedimento licitatório.
- ✓ Cumprir os termos do futuro contrato e do Edital e seus anexos, na estrita observância da legislação pertinente em vigor.
- ✓ Responder por quaisquer danos, perdas ou prejuízos causados diretamente a Prefeitura ou a terceiros, decorrentes de sua culpa ou dolo na execução do contrato, correndo às suas expensas os ressarcimentos e indenizações devidos.
- ✓ Apresentar amostra dos materiais a serem utilizados na execução da obra/serviço, antes da instalação, para aceite da do Fiscal Técnico e Gestor do Contrato, quando solicitado.
- ✓ Comunicar imediatamente, por escrito, o Fiscal e Gestor do contrato administrativo qualquer anormalidade verificada, para que sejam adotadas as providências necessárias.
- ✓ Responsabilizar-se pelos vícios e danos decorrentes do objeto, de acordo com os artigos 12, 13 e 17 a 27, do Código de Defesa do Consumidor (Lei nº 8.078, de 1990).
- ✓ Reparar, corrigir, remover ou substituir, às suas expensas, no total ou em parte, no prazo fixado pelo fiscal do contrato, os serviços efetuados em que se verificarem vícios, defeitos ou incorreções.
- ✓ Responsabilizar-se pelos vícios e danos decorrentes da execução do objeto, bem como por todo e qualquer dano causado ao Município, devendo ressarcir imediatamente a Administração em sua integralidade, ficando a Contratante autorizada a descontar da garantia, caso exigida no edital, ou dos serviços devidos à Contratada, o valor correspondente aos danos sofridos.
- ✓ Utilizar empregados habilitados e com conhecimento dos serviços a serem executados, em conformidade com as normas e determinações em vigor.
- ✓ Obedecer às normas trabalhistas vigentes, contidas na Consolidação das Leis do Trabalho (CLT), no que se refere à despesa da contratação com vínculo empregatício do pessoal a ser empregado na execução do futuro contrato.
- ✓ Fornecer aos trabalhadores os equipamentos de proteção individuais (EPIs) e equipamentos de proteção coletiva (EPCs) pertinentes a cada tarefa, bem como garantir que os seus funcionários e prestadores de serviços contratados utilizem corretamente os mesmos. Os EPI devem estar em conformidade com as especificações da NR6.
- ✓ Garantir as adequações necessárias solicitadas pelo Fiscal Técnico, até que as mesmas se encontrem nos parâmetros exigidos pela licitação e futuro contrato.
- ✓ Providenciar a imediata correção das deficiências, falhas ou irregularidades constatadas pela Fiscalização referentes ao projeto e ao cumprimento das demais obrigações assumidas.
- ✓ Apresentar justificativa por escrito, devidamente comprovada, nos casos de ocorrência de fato superveniente, excepcional ou imprevisível, estranho à vontade das partes, e de impedimento de execução por fato ou ato de terceiro reconhecido pela contratante em documento contemporâneo a sua ocorrência, quando não puder cumprir os prazos estipulados para a execução, total ou parcial, do objeto.
- ✓ Aceitar todas as decisões, métodos de inspeção, verificação e controle, obrigando-se a fornecer todos os dados, elementos e explicações que a Fiscalização julgar necessário.
- ✓ Assumir inteira responsabilidade pelas obrigações fiscais e tributárias decorrentes da execução do presente contrato.
- ✓ Cumprir os prazos estabelecidos no cronograma físico-financeiro, se responsabilizando por qualquer custo que o Município venha ter caso o objeto não cumpra o prazo estabelecido.
- ✓ Guardar sigilo sobre todas as informações obtidas em decorrência do cumprimento do contrato.
- ✓ Quando aplicável, responsabilizar-se pela emissão de CNO (Cadastro Nacional de Obras) e pelo cadastro no SPCO (Sistema de Comunicação Prévio de Obra).

DAS OBRIGAÇÕES DA CONTRATANTE:

- ✓ Solicitar a documentação exigida no contrato administrativo para emissão da Ordem de Início.
- ✓ Acompanhar, controlar e fiscalizar o andamento da obra através dos fiscais designados.
- ✓ Exigir o cumprimento de todas as obrigações assumidas pela Contratada, de acordo com as cláusulas contratuais e os termos de sua proposta.
- ✓ Exercer o acompanhamento e a fiscalização dos serviços, por servidor especialmente designado, anotando em registro próprio as falhas detectadas, indicando dia, mês e ano, bem como o nome dos empregados eventualmente envolvidos, e encaminhando os apontamentos à autoridade competente para as providências cabíveis.
- ✓ Notificar ou informar a CONTRATADA por escrito da ocorrência de eventuais imperfeições, falhas ou irregularidades constatadas no curso da execução dos serviços, fixando prazo para a sua correção, certificando-se que as soluções por ela propostas sejam as mais adequadas.
- ✓ Assegurar à contratada o recebimento do crédito decorrente do adimplemento de suas obrigações, através das medições realizadas.
- ✓ Comunicar, com a antecedência razoável, qualquer alteração que eventualmente poderá advir durante a execução do contrato.
- ✓ Cientificar o setor responsável para adoção das medidas cabíveis quando do descumprimento das obrigações pela Contratada.
- ✓ Receber o objeto em conformidade com o especificado no instrumento convocatório ou o indicado na proposta, firmado através dos Termos de Recebimento.
- ✓ Intervir na execução do Contrato, caso seja necessário, a fim de assegurar o seu fiel cumprimento e a regularidade dos serviços prestados e das normas pertinentes.
- ✓ Ordenar as correções ou substituições que se fizerem necessárias para o bom andamento do projeto.
- ✓ Arquivar, entre outros documentos, projetos, "as built", especificações técnicas, orçamentos, termos de recebimento, contratos e aditamentos, relatórios de inspeções técnicas após o recebimento do serviço e notificações expedidas.
- ✓ A Administração não responderá por quaisquer compromissos assumidos pela Contratada com terceiros, ainda que vinculados à execução da presente contratação, bem como por qualquer dano causado a terceiros em decorrência de ato da Contratada, de seus empregados, prepostos ou subordinados.
- ✓ A ausência de previsão expressa neste item não exclui outras que estejam dispostas no bojo do Projeto Básico, edital e contrato.

DO REEQUILÍBRIO E REAJUSTE FINANCEIRO:

- ✓ Ocorrendo o desequilíbrio econômico-financeiro do contrato, poderá ser restabelecida a relação que as partes pactuaram inicialmente, nos termos da Lei Federal nº 14.133/2021.
- ✓ A CONTRATADA poderá solicitar reequilíbrio econômico-financeiro a qualquer momento, desde que devidamente comprovado. O CONTRATANTE fará análise da solicitação de reequilíbrio, que implicará a revisão dos preços para mais ou para menos, conforme o caso.
- ✓ O reequilíbrio econômico deverá ser precedido de pesquisa de preços prévia no mercado, banco de dados, índices ou tabelas oficiais e/ou outros meios disponíveis que assegurem o levantamento adequado das condições de mercado, envolvendo todos os elementos materiais para fins de guardar a justa remuneração do objeto contratado e no embasamento da decisão de deferir ou rejeitar o pedido.
- ✓ Em caso de redução de preços nas tabelas referenciais (SICRO, SINAPI, ANP e composições) ou cotações de mercado (para itens não constantes nas tabelas referenciais), com comprovada repercussão sobre os preços contratados, o CONTRATANTE poderá solicitar reequilíbrio econômico-financeiro de item(ns) da planilha de orçamento apresentada junto à proposta de preço, a qualquer momento. Nesse caso, o CONTRATANTE convocará a CONTRATADA a formalizar aditivo contratual com os preços atuais, os quais somente afetarão as parcelas da obra ainda não realizadas.
- ✓ Após 12 (doze) meses contados da data do orçamento estimado, os preços iniciais contratados poderão ser reajustados, mediante a aplicação, pelo CONTRATANTE, do Índice Nacional de Custo da Construção (INCC) ou outro índice legal que vier a substituí-lo. Esse reajuste afetarão exclusivamente as etapas/parcelas da obra ainda não realizadas pela CONTRATADA. Esse reajuste não afetarão as etapas/parcelas da obra em atraso por culpa da CONTRATADA.
- ✓ Nos reajustes subsequentes ao primeiro, o período mínimo deverá ser contado a partir dos efeitos financeiros do último reajuste.

5. CNO (Cadastro Nacional de Obras)

Sim () Não

6. ART OU RRT DE EXECUÇÃO QUITADA DA CONTRATADA

Sim () Não

7. GARANTIA CONTRATUAL

() **Sim**, deverá ser exigida a garantia da contratação de que tratam os Arts. 96 e seguintes da Lei nº 14.133, de 2021 e alterações posteriores.

() **Não**, justifique: _____

8. CLASSIFICAÇÃO DOS BENS/ SERVIÇOS

8.1 Os serviços a serem licitados enquadram-se como **obra**, sendo “toda atividade estabelecida, por força de lei, como privativa das profissões de arquiteto e engenheiro que implica intervenção no meio ambiente por meio de um conjunto harmônico de ações que, agregadas, formam um todo que inova o espaço físico da natureza ou acarreta alteração substancial das características originais de bem imóvel”, conforme artigo 6º, inciso XII, da Lei nº 14.133/2021.

8.2 A natureza dos serviços a serem contratados é de **obra comum** de engenharia, cujos padrões de desempenho e qualidade podem ser objetivamente definidos pelo edital, por meio de especificações usuais de mercado, pois:

- Os serviços a serem executados apresentam baixo grau de complexidade técnica e são executados corriqueiramente por empresas do ramo;
- Os métodos construtivos, equipamentos e materiais utilizados para execução dos serviços são frequentemente empregados;
- Os padrões de desempenho e qualidade são aferidos através de especificações técnicas usuais;
- Existem diversas empresas aptas a se habilitarem no certame licitatório.

9. ESTIMATIVA DAS QUANTIDADES

9.1. A relação de quantitativos de serviços será discriminada através da Planilha Orçamentária. Caberá à empresa interessada, juntamente de seu responsável técnico, avaliar os itens citados nos orçamentos, de modo a compor todos os serviços e materiais necessários à plena execução do objeto dentro das normativas e boas práticas da construção civil.

10. ESTIMATIVA DO PREÇO DA CONTRATAÇÃO

9.1. Estima-se para a contratação o valor de **R\$ 106.633,96 (Cento e seis mil, seiscentos e trinta e três reais e noventa e seis centavos)**

9.2. O levantamento de preços foi realizado através da Tabela SINAPI e está de acordo como os parâmetros definidos no Decreto Municipal nº 350/2021.

11. JUSTIFICATIVA PARA PARCELAMENTO

11.1. Nos termos do art. 47, inciso II, da Lei Federal nº 14.133/2021, as licitações atenderão ao princípio do parcelamento quando tecnicamente viável e economicamente vantajoso. Na aplicação deste princípio, o § 1º do mesmo artigo estabelece que deverão ser considerados a responsabilidade técnica, o custo para a Administração de vários contratos frente às vantagens da redução de custos, com divisão do objeto em itens, e o dever de buscar a ampliação da competição e de evitar a concentração de mercado. Em vista disto, o princípio do parcelamento não poderá ser aplicado à presente contratação, pela falta de vantajosidade à Administração.

12. DEMONSTRATIVO DOS RESULTADOS PRETENDIDOS

12.1. Pretende-se com a solução escolhida assegurar a seleção da proposta apta a gerar a contratação mais vantajosa para o Município;

12.2. Almeja-se, igualmente, assegurar tratamento isonômico entre os licitantes, bem como a justa competição, para evitar contratação com sobrepreço ou com preço manifestamente inexequível e superfaturamento na execução do contrato;

12.3. A contratação decorrente do processo licitatório exigirá da contratada o cumprimento das boas práticas de sustentabilidade, contribuindo para a racionalização e otimização do uso dos recursos, bem como para a redução dos impactos ambientais.

12.4. Com a contratação, pretende-se melhorar a acessibilidade, usabilidade e conservação do imóvel.

13. ANÁLISE DE RISCOS

O art. 22, § 3º da Lei Federal nº 14.133/2021 impõe a necessidade de estipular a matriz de alocação de riscos entre contratante e contratada quando a contratação se tratar de obra e serviços de grande vulto ou, ainda, quando adotado regime de contratação integrada e semi-integrada. Dessa forma, pode-se entender que nas demais hipóteses a Matriz de Riscos é um instrumento facultativo, cabendo à Administração adotá-la ou não.

Sendo assim, após breve investigação, contatou-se que os serviços aqui discriminados apresentam riscos não significativos, sendo satisfatoriamente contemplados pelas estipulações contratuais que tangem a obrigações da contratante, obrigações da contratada e à cláusula do equilíbrio econômico financeiro e reajuste contratual.

14. DECLARAÇÃO DA VIABILIDADE DA CONTRATAÇÃO

Com base nas informações, na justificativa e nas especificações técnicas levantadas ao longo do ETP, e na existência de planejamento orçamentário para subsidiar esta contratação, declaramos a viabilidade da **contratação de empresa para ampliação e reforma da EMEI Pequeno Polegar.**



NÃO-ME-TOQUE

CAPITAL NACIONAL DA AGRICULTURA DE PRECISÃO



Este Estudo Técnico Preliminar evidencia que a contratação da solução mostra-se tecnicamente viável e necessária. A dotação orçamentária que garanta os recursos financeiros necessários para a sua execução deverá ser indicada pelo Setor demandante e estar adequada ao planejamento da Administração.

Realizadas as tarefas pertinentes ao ETP, encaminho o documento solicitando ciência e aprovação para posterior elaboração do TR/PB.

Não-Me-Toque/RS, 27 de Março de 2026.

**LETICIA FABIeli SAMPAIO BORGHETTI
ARQUITETA E URBANISTA
RESPONSÁVEL PELA ELABORAÇÃO DO ESTUDO TÉCNICO PRELIMINAR**

**DEFERIDO:
JOSELAINÉ DILLENBURG
SECRETÁRIA MUNICIPAL DE EDUCAÇÃO**

ANEXO I

MINUTA DO CONTRATO ADMINISTRATIVO Nº ___/2026

CONTRATO ADMINISTRATIVO Nº ___/2026

CONCORRÊNCIA ELETRÔNICA Nº 006/2026

Pelo presente instrumento particular, de um lado, o **MUNICÍPIO DE NÃO- ME- TOQUE (RS)**, pessoa jurídica de direito público, regularmente inscrito no Cadastro Nacional da Pessoa Jurídica (CNPJ) sob o nº 87.613.519/0001-23, com sede na Avenida Alto Jacuí, nº 840, neste ato representado pelo Prefeito Municipal, **SR. GILSON DOS SANTOS**, brasileiro, casado, residente e domiciliado neste Município, regularmente inscrito no Cadastro da Pessoa Física (CPF) sob o nº 358.387.010-72, doravante denominado **"CONTRATANTE"**, e de outro, a empresa _____, pessoa jurídica, inscrita no Cadastro Nacional da Pessoa Jurídica (CNPJ) sob o nº ____, com sede na __, nº __, Bairro __, do Município de ____ - CEP: ____, neste ato representada por seu representante legal Sr. ____, inscrito no Cadastro da Pessoa Física (CPF) sob o nº ____, portador da Cédula de Identidade (CI) nº ____, doravante denominada **"CONTRATADA"** têm entre si, como justo e acordado, o presente instrumento de Contrato Administrativo, com base na Lei Federal nº 14.133/2021 e suas alterações legais, o que mutuamente aceitam e outorgam, mediante as cláusulas e condições conforme segue.

CLÁUSULA PRIMEIRA - DA FUNDAMENTAÇÃO

1.1 O presente instrumento é fundamentado no procedimento realizado pela **CONTRATANTE** através do Edital de Concorrência Eletrônica nº 006/2026, conforme termos de homologação e de adjudicação, e se regerá pelas cláusulas aqui previstas, bem como pelas normas da Lei Federal nº 14.133/2021 (inclusive nos casos omissos), suas alterações posteriores e demais dispositivos legais aplicáveis.

CLÁUSULA SEGUNDA - DO OBJETO

2.1. Constitui objeto do presente contrato a **"Execução de obra de ampliação e reforma da Escola Municipal de Educação Infantil Pequeno Polegar, localizada no Município de Não-Me-Toque/RS**, compreendendo o fornecimento de material e mão de obra, sob coordenação da Secretaria Municipal de Educação, de acordo com o Edital de Concorrência Eletrônica nº 006/2026 e demais anexos.

2.2. A presente contratação será em regime de empreitada por preço unitário, com o fornecimento dos materiais e da mão de obra necessários ao fiel cumprimento do contrato.

2.3. Farão parte integrante do contrato as condições previstas no edital, nos anexos e na proposta apresentada pela CONTRATADA.

2.4. Fica a **CONTRATADA** obrigada a aceitar na mesma condição contratual os acréscimos ou supressões que se fizerem necessários durante a execução contratual, conforme determina a Lei Federal n.º 14.133/2021.

CLÁUSULA TERCEIRA – DA EXECUÇÃO DOS SERVIÇOS E DA QUALIDADE

3.1. Os serviços referentes à execução do objeto deste contrato administrativo compreendem o fornecimento de pessoal técnico qualificado, equipamentos, bem como os demais recursos especificados, necessários ao desempenho das atividades a serem desenvolvidas, em conformidade com os padrões de qualidade definidos de forma a atender perfeitamente todas as normas e legislações federais, estaduais e municipais de segurança, higiene e medicina do trabalho. Além da proteção aos demais usuários/visitantes do espaço;

3.2. A **CONTRATADA** deverá fazer um planejamento eficaz para a obra, visando evitar desperdícios de recursos e desvios de metas, ou pelo menos minimizar situações de risco, garantindo o cumprimento das metas de prazo e custos previstos para o empreendimento, atendendo aos padrões de qualidade e desempenho desejado;

3.3. A **CONTRATADA** obriga-se a executar as obras atendendo as normas técnicas e legais vigentes, bem como condições e garantias técnicas atinentes a matéria, de modo a resguardar sob qualquer aspecto a segurança e o interesse da **CONTRATANTE** observando especialmente o estabelecido no Edital de Concorrência Eletrônica nº 006/2026;

3.4. Após a data da Ordem de Serviço para início da obra, a **CONTRATADA** **conterá com prazo máximo de 5 (cinco) dias para início da obra.**

3.5. Todas e quaisquer instalações provisórias montadas no local pela contratada durante a execução dos serviços deverão ser retiradas em seu término. A obra deverá ser entregue limpa e em plenas condições de uso.

3.6. Caberá à contratada o fornecimento e manutenção do Diário de Obras ao fiscal e gestor do contrato administrativo, devidamente numerado e rubricado pela contratada e pela fiscalização semanalmente, que permanecerá disponível no local da obra, sendo observado o seguinte:

a) Terá páginas numeradas sequencialmente;

b) As folhas do Diário de Obras deverão ser assinadas pelo Responsável Técnico da contratada e pelo Fiscal de Obras da Prefeitura;

3.6.1. Deverão ser feitas anotações semanais referentes ao acompanhamento sobre o andamento dos serviços, registrando, em especial:

a) Pessoal efetivo e função;

b) Descrição das atividades e frentes de serviço em desenvolvimento;

c) Informações climáticas;

d) Anotações do Responsável Técnico da obra;

e) Datas de conclusão de etapas caracterizadas, de acordo com o cronograma aprovado, e

f) Anotações da fiscalização.

3.6.1.1. O Diário de Obras **poderá ser realizado em meio eletrônico, digital ou em nuvem**, a critério da **CONTRATANTE** e de forma previamente ajustada entre as partes antes do início dos serviços, **desde que contenha histórico dos registros e sem prejuízo do acompanhamento pelos fiscais e gestor do contrato.**

3.7. Dos prazos:

3.7.1. A contratada deverá apresentar, através de seu responsável técnico, seu próprio planejamento (cronograma

físico financeiro), levando em conta a produtividade de suas máquinas, equipamentos e mão-de-obra, observando e obedecendo, contudo, o prazo estipulado no Cronograma Físico Financeiro. Este planejamento deverá considerar a estratégia para cumprimento dos prazos, levando em consideração a possibilidade de ocorrência de chuvas, os prazos dos fornecedores, dentre outros fatores intervenientes, sendo os serviços executados medidos e aprovados por unidade de serviço conforme os itens descritos na planilha orçamentária.

3.7.2. O contrato vigorará conforme previsto no cronograma físico financeiro, sem prejuízo do disposto nos Art. 105 e Art. 106 da Lei N° 14.133/2021, tendo como termo inicial do contrato a assinatura da Ordem de Serviço/Início da Obra.

3.8. Da gestão e fiscalização do contrato:

3.8.1. O acompanhamento e a fiscalização do objeto serão exercidos por meio de um Fiscal Técnico da Obra e um Fiscal Administrativo designados no presente Contrato Administrativo pela **CONTRATANTE**, aos quais compete acompanhar, fiscalizar, conferir e avaliar a execução do objeto contratado, bem como dirimir e desembaraçar quaisquer dúvidas e pendências que surgirem, determinando o que for necessário à regularização das faltas, falhas, problemas ou defeitos observados, e os quais de tudo darão ciência ao contratado, prazo contratual e demais atos inerentes a execução do objeto contratual;

3.8.2. Caberá aos fiscais atestar e encaminhar a Nota Fiscal, a ser entregue pela **CONTRATADA**, para efeito de pagamento do mesmo. A **CONTRATADA** emitirá a nota fiscal conforme Boletim de Medição emitido pelo fiscal, onde constarão os serviços medidos por unidade de serviço conforme os itens descritos na planilha orçamentária;

3.8.3. Os fiscais deverão zelar para que durante toda a vigência do contrato administrativo, para que a **CONTRATADA** mantenha todas as condições de habilitação e qualificação exigidas na licitação;

3.8.4. A atividade de fiscalização não resultará, tampouco, e em nenhuma hipótese, em corresponsabilidade da contratante ou de seus agentes, prepostos e/ou assistentes.

CLÁUSULA QUARTA – DOS CRITÉRIOS DE ACEITABILIDADE DO OBJETO PELO FISCAL E GESTOR DO CONTRATO ADMINISTRATIVO: RECEBIMENTO PROVISÓRIO E DEFINITIVO

4.1. Executado o contrato, o objeto será recebido provisoriamente, pelo responsável por seu acompanhamento e fiscalização, mediante termo circunstanciado, assinado pelas partes em até 15 (quinze) dias da comunicação escrita do contratado sobre a conclusão dos serviços (art. 140, I, "a" § 3º da Lei Federal n.º 14133/2021), e mediante a vistoria final da obra pelo fiscal, com todos os laudos técnicos referentes aos ensaios entregues e aprovados, se houver.

4.2. A **CONTRATANTE** deverá realizar inspeção minuciosa de todos os serviços executados, por meio do fiscal técnico, acompanhados dos profissionais encarregados pelo serviço, com a finalidade de verificar a adequação dos serviços e constatar e relacionar revisões finais que se fizerem necessários.

4.3. A **CONTRATADA** fica obrigada a corrigir, no todo ou em parte, o objeto em que se verificarem incorreções ou em desacordo com as especificações constantes no Projeto Básico, cabendo à fiscalização não atestar a última e/ou única medição de serviços até que sejam corrigidas/refeitas/substituídas e sanadas todas as eventuais pendências

que possam vir a ser apontadas no Recebimento Provisório, às custas da **CONTRATADA**, sem prejuízo da aplicação de penalidades.

4.4. No prazo de até 15 (quinze) dias corridos a partir do recebimento dos documentos da contratada, os fiscais deverão elaborar Relatório Circunstanciado em consonância com suas atribuições, e encaminhá-lo ao gestor do contrato.

4.5. Será realizada a análise dos relatórios e de toda a documentação apresentada pela fiscalização e, caso haja irregularidades que impeçam a liquidação e o pagamento da despesa, indicar as cláusulas contratuais pertinentes, solicitando à contratada, por escrito, as respectivas correções.

4.6. A contratada será comunicada para que emita a Nota Fiscal ou Fatura, com o valor exato dimensionado pela fiscalização, com base no Boletim de Medição, **que será medido por unidade de serviço ou instrumento substituto.**

4.7. O recebimento definitivo se dará em até 90 dias, contados do recebimento provisório. Após a apresentação da CND por parte da empresa, o objeto será recebido definitivamente, mediante termo circunstanciado lavrado por comissão designada pela autoridade competente, e assinado pelas partes, observado a reparação dos defeitos e incorreções que porventura se apresentem no decorrer do prazo em que a obra foi colocada em funcionamento, após seu recebimento provisório (Art. 140, I, "b" § 3º da Lei Federal n.º 14133/2021).

4.8. O recebimento provisório ou definitivo do objeto não exclui a responsabilidade da contratada pelos prejuízos resultantes da incorreta execução do contrato, ou, em qualquer época, das garantias concedidas e das responsabilidades assumidas em contrato e por força das disposições legais em vigor (Lei n.º 10.406, de 2002).

4.9. Durante 05 (cinco) anos após o Recebimento Definitivo dos serviços e obras, a Contratada responderá por sua qualidade e segurança nos termos do Art. 618 do Código Civil Brasileiro e Art. 12 da Lei n.º 8078/90 do Código de Proteção e Defesa do Consumidor, devendo efetuar a reparação de quaisquer falhas, vícios, defeitos ou imperfeições que se apresentem nesse período, independentemente de qualquer pagamento da Prefeitura Municipal.

CLÁUSULA QUINTA – DA CONDIÇÕES DE PAGAMENTO

5.1. As medições de serviços, para efeito de pagamento, ocorreram em conformidade regime de execução contratual, onde os serviços serão medidos e aprovados por unidade de serviço conforme os itens descritos na planilha orçamentária, as quais devem ser agendadas previamente com o fiscal da obra da **CONTRATANTE**. No dia marcado para a medição, o responsável técnico da **CONTRATADA** deverá se fazer presente na obra, junto ao fiscal da obra. A medição será oficializada através de Boletim de Medição, que deverá conter os serviços e quantidades realizadas, atestadas pelo Fiscal Técnico de Contrato e pelo Responsável Técnico da **CONTRATADA**.

5.1.1. As medições, para efeito de pagamento, poderão ser realizadas se atingido, no período, o percentual mínimo de 5% (cinco por cento) de execução sobre o valor total da obra.

5.2. A **CONTRATANTE** pagará à **CONTRATADA**, pelo objeto contratado o **valor global de R\$** ____ (____), sendo R\$ ____ (____) de material e R\$ ____ (____) de mão de obra.

5.3. O pagamento será efetuado após emissão de boletim de medição e apresentação da Nota Fiscal detalhando o objeto fornecido, com o devido recebimento e a aprovação do gestor e do fiscal, de acordo com o empenho, por

meio de depósito bancário, conforme ordem cronológica de pagamentos obedecendo à exigibilidade do crédito conforme Decreto nº 106/2016 de 25 de Maio de 2016 e alterações posteriores.

5.4. Será obrigatório constar no corpo de cada Nota Fiscal emitida, em local de fácil visualização, a indicação do presente Processo Licitatório (Concorrência Eletrônica nº 004/2026) e da ordem de compra, bem como dados bancário para depósito, a fim de se acelerar o trâmite do documento fiscal para pagamento.

5.5. No pagamento serão retidas do valor da contratação todas as retenções previdenciárias, impostos e taxas permitidos na Lei.

5.6. Na hipótese da licitante ser optante do SIMPLES, a empresa deverá informar através de declaração ou na Nota Fiscal a alíquota de ISSQN a ser recolhido.

5.7. A **CONTRATADA** deverá fornecer os dados bancários para o pagamento, tais como banco, agência, conta corrente da empresa.

5.8. Na nota fiscal é obrigatório que a CONTRATADA informe o valor de retenção do IRRF da prestação de serviços realizadas para o Município de Não-Me-Toque (RS), conforme disposto na IN RFB nº 1.234/2012, a fim de viabilizar o cumprimento do art. 1º do Decreto Municipal nº 83/2022 de 23 de fevereiro de 2022.

5.9. Considera-se ocorrido o recebimento da nota fiscal ou fatura quando o órgão contratante atestar o recebimento do objeto solicitado.

5.10. A Nota Fiscal ou Fatura deverá ser obrigatoriamente acompanhada da comprovação da regularidade fiscal, nos termos do art. 91, §4º da Lei no 14.133/2021, onde o fiscal e gestor serão os responsáveis pela verificação da regularidade da contratada.

5.10.1. Havendo erro na apresentação da Nota Fiscal ou dos documentos pertinentes à contratação, ou, ainda, circunstância que impeça a liquidação da despesa, como, por exemplo, obrigação financeira pendente, decorrente de penalidade imposta ou inadimplência, o pagamento ficará sobrestado até que a Contratada providencie as medidas saneadoras. Nesta hipótese, o prazo para pagamento iniciar-se-á após a comprovação da regularização da situação, não acarretando qualquer ônus para a Contratante.

5.10.2. Será considerada data do pagamento o dia em que constar como emitida a ordem bancária para pagamento.

5.10.3. Não havendo regularização ou sendo a defesa considerada improcedente, a contratante deverá comunicar aos órgãos responsáveis pela fiscalização da regularidade fiscal quanto à inadimplência da contratada, bem como quanto à existência de pagamento a ser efetuado, para que sejam acionados os meios pertinentes e necessários para garantir o recebimento de seus créditos.

5.10.4. Persistindo a irregularidade, a contratante deverá adotar as medidas necessárias à rescisão contratual nos autos do processo administrativo correspondente, assegurada à contratada a ampla defesa.

5.10.5. A Contratada regularmente optante pelo Simples Nacional, nos termos da Lei Complementar no 123, de 2006, não sofrerá a retenção tributária quanto aos impostos e contribuições abrangidos por aquele regime. No entanto, o pagamento ficará condicionado à apresentação de comprovação, por meio de documento oficial, de que faz jus ao tratamento tributário favorecido previsto na referida Lei Complementar.

CLÁUSULA SEXTA – DOS PRAZOS

6.1. A CONTRATADA deverá iniciar os serviços num prazo máximo de 05 (cinco) dias após a emissão da Ordem de Serviço/Início e concluída num prazo máximo de **04 (quatro) meses a contar do recebimento da Ordem de Serviço/Início**, podendo ser prorrogado conforme necessidade, devidamente justificado e mediante acordo entre as partes de acordo a Lei Federal nº 14.133/21 e alterações legais.

6.2. O contrato poderá ser prorrogado, desde que suficientemente justificado pela **CONTRATADA**, e pelos fiscais do contrato administrativo do Município de Não-Me-Toque.

6.3. No início da obra, a empresa deverá apresentar a ART/RRT de execução da obra.

6.4. Caso a **CONTRATADA** e seu responsável técnico possuam a Certidão no Conselho Regional de Engenharia e Agronomia – CREA ou no Conselho de Arquitetura e Urbanismo (CAU) fora do Estado do Rio Grande do Sul, deverá apresentar o respectivo visto no Conselho Regional do RS, ou seja, CREA ou CAU na assinatura do Ordem de Serviço/Início.

5.5. A CONTRATANTE reconhece desde já que o presente Contrato poderá ser rescindido antecipadamente, conforme facultam a Lei Federal nº 14.133/2021, e suas alterações legais.

5.6 A CONTRATADA deverá apresentar, através de seu responsável técnico, seu próprio planejamento (cronograma físico financeiro), levando em conta a produtividade de suas máquinas, equipamentos e mão-de-obra, observando e obedecendo, contudo, o prazo estipulado no Cronograma Físico Financeiro deste órgão. Este planejamento deverá considerar a estratégia para cumprimento dos prazos, levando em consideração a possibilidade de ocorrência de chuvas, os prazos dos fornecedores, dentre outros fatores intervenientes. Sendo os serviços executados medidos e aprovados por unidade de serviço conforme os itens descritos na planilha orçamentária.

CLÁUSULA SÉTIMA - DO REAJUSTAMENTO E REEQUILÍBRIO ECONÔMICO EM SENTIDO GERAL

7.1. Ocorrendo o desequilíbrio econômico-financeiro do contrato, poderá ser restabelecida a relação que as partes pactuaram inicialmente, nos termos da Lei Federal nº 14.133/2021.

7.1.1. A **CONTRATADA** poderá solicitar reequilíbrio econômico-financeiro a qualquer momento, desde que devidamente comprovado. O **CONTRATANTE** fará análise da solicitação de reequilíbrio, que implicará a revisão dos preços para mais ou para menos, conforme o caso.

7.1.2. O reequilíbrio econômico deverá ser precedido de pesquisa de preços prévia no mercado, banco de dados, índices ou tabelas oficiais e/ou outros meios disponíveis que assegurem o levantamento adequado das condições de mercado, envolvendo todos os elementos materiais para fins de guardar a justa remuneração do objeto contratado e no embasamento da decisão de deferir ou rejeitar o pedido.

7.2. Em caso de redução de preços nas tabelas referenciais (SICRO, SINAPI, ANP e composições) ou cotações de mercado (para itens não constantes nas tabelas referenciais), com comprovada repercussão sobre os preços contratados, o **CONTRATANTE** poderá solicitar reequilíbrio econômico-financeiro de item(ns) da planilha de orçamento apresentada junto à proposta de preço, a qualquer momento. Nesse caso, o **CONTRATANTE** convocará a **CONTRATADA** a formalizar aditivo contratual com os preços atuais, os quais somente afetarão as parcelas da obra ainda não realizadas.

7.3. Após 12 (doze) meses contados da data do orçamento estimado, os preços iniciais contratados poderão ser reajustados, mediante a aplicação, pelo CONTRATANTE, do Índice Nacional de Custo da Construção (INCC) ou outro índice legal que vier a substituí-lo. Esse reajuste afetará exclusivamente as etapas/parcelas da obra ainda não realizadas pela CONTRATADA. Esse reajuste não afetará as etapas/parcelas da obra em atraso por culpa da CONTRATADA.

7.4. Nos reajustes subsequentes ao primeiro, o período mínimo deverá ser contado a partir dos efeitos financeiros do último reajuste.

CLÁUSULA OITAVA - DAS RESPONSABILIDADES DA CONTRATANTE

8.1. São obrigações da CONTRATANTE:

- a) Solicitar a documentação exigida no contrato administrativo para emissão da Ordem de Início/Serviço.
- b) Acompanhar, controlar e fiscalizar o andamento da obra através dos fiscais designados.
- c) Exigir o cumprimento de todas as obrigações assumidas pela Contratada, de acordo com as cláusulas contratuais e os termos de sua proposta.
- d) Exercer o acompanhamento e a fiscalização dos serviços, por servidor especialmente designado, anotando em registro próprio as falhas detectadas, indicando dia, mês e ano, bem como o nome dos empregados eventualmente envolvidos, e encaminhando os apontamentos à autoridade competente para as providências cabíveis.
- e) Notificar ou informar a CONTRATADA por escrito da ocorrência de eventuais imperfeições, falhas ou irregularidades constatadas no curso da execução dos serviços, fixando prazo para a sua correção, certificando-se que as soluções por ela propostas sejam as mais adequadas.
- f) Assegurar à contratada o recebimento do crédito decorrente do adimplemento de suas obrigações, através das medições realizadas.
- g) Comunicar, com a antecedência razoável, qualquer alteração que eventualmente poderá advir durante a execução do contrato.
- h) Cientificar o setor responsável para adoção das medidas cabíveis quando do descumprimento das obrigações pela Contratada.
- i) Receber o objeto em conformidade com o especificado no instrumento convocatório ou o indicado na proposta, firmado através dos Termos de Recebimento.
- j) Intervir na execução do Contrato, caso seja necessário, a fim de assegurar o seu fiel cumprimento e a regularidade dos serviços prestados e das normas pertinentes.
- k) Ordenar as correções ou substituições que se fizerem necessárias para o bom andamento do projeto.
- l) Arquivar, entre outros documentos, projetos, "as built", especificações técnicas, orçamentos, termos de recebimento, contratos e aditamentos, relatórios de inspeções técnicas após o recebimento do serviço e notificações expedidas.
- m) A Administração não responderá por quaisquer compromissos assumidos pela Contratada com terceiros, ainda que vinculados à execução da presente contratação, bem como por qualquer dano causado a terceiros em decorrência de ato da Contratada, de seus empregados, prepostos ou subordinados.

n) A ausência de previsão expressa neste item não exclui outras que estejam dispostas no bojo do Projeto Básico, edital e contrato.

CLÁUSULA NONA - DAS RESPONSABILIDADES DA CONTRATADA

9.1. A CONTRATADA deve cumprir todas as obrigações constantes neste contrato administrativo e sua proposta, assumindo como exclusivamente seus os riscos e as despesas decorrentes da boa e perfeita execução do objeto e, ainda:

- a) Executar os serviços conforme especificações contidas no Projeto Básico, projetos, memoriais e demais documentos de sua proposta, com a alocação dos empregados necessários ao perfeito cumprimento das cláusulas contratuais, além de fornecer e utilizar todos os recursos necessários ao cumprimento do contrato administrativo.
- b) Manter-se, durante todo o prazo de vigência contratual, compatibilidade com as obrigações por ela assumidas, e todas as condições de qualificação e habilitação exigidas no respectivo procedimento licitatório.
- c) Cumprir os termos do futuro contrato e do Edital e seus anexos, na estrita observância da legislação pertinente em vigor.
- d) Responder por quaisquer danos, perdas ou prejuízos causados diretamente a Prefeitura ou a terceiros, decorrentes de sua culpa ou dolo na execução do contrato, correndo às suas expensas os ressarcimentos e indenizações devidos.
- e) Apresentar amostra dos materiais a serem utilizados na execução da obra, antes da instalação para aceite do Fiscal Técnico e Gestor da Obra, quando solicitado.
- f) Comunicar imediatamente, por escrito, o Fiscal e Gestor do contrato administrativo qualquer anormalidade verificada, para que sejam adotadas as providências necessárias.
- g) Responsabilizar-se pelos vícios e danos decorrentes do objeto, de acordo com os artigos 12, 13 e 17 a 27, do Código de Defesa do Consumidor (Lei nº 8.078, de 1990).
- h) Reparar, corrigir, remover ou substituir, às suas expensas, no total ou em parte, no prazo fixado pelo fiscal do contrato, os serviços efetuados em que se verificarem vícios, defeitos ou incorreções.
- i) Responsabilizar-se pelos vícios e danos decorrentes da execução do objeto, bem como por todo e qualquer dano causado ao Município, devendo ressarcir imediatamente a Administração em sua integralidade, ficando a Contratante autorizada a descontar da garantia, caso exigida no edital, ou dos serviços devidos à Contratada, o valor correspondente aos danos sofridos.
- j) Utilizar empregados habilitados e com conhecimento dos serviços a serem executados, em conformidade com as normas e determinações em vigor.
- k) Obedecer às normas trabalhistas vigentes, contidas na Consolidação das Leis do Trabalho (CLT), no que se refere à despesa da contratação com vínculo empregatício do pessoal a ser empregado na execução do futuro contrato.
- l) Fornecer aos trabalhadores os equipamentos de proteção individuais (EPIs) e equipamentos de proteção coletiva (EPCs) pertinentes a cada tarefa, bem como garantir que os seus funcionários e prestadores de serviços contratados utilizem corretamente os mesmos. Os equipamentos de EPI devem estar em conformidade com as especificações da NR6.

- m) Garantir as adequações necessárias solicitadas pelo Fiscal Técnico, até que as mesmas se encontrem nos parâmetros exigidos pela licitação e contrato.
- n) Providenciar a imediata correção das deficiências, falhas ou irregularidades constatadas pela Fiscalização referentes ao projeto e ao cumprimento das demais obrigações assumidas.
- o) Apresentar justificativa por escrito, devidamente comprovada, nos casos de ocorrência de fato superveniente, excepcional ou imprevisível, estranho à vontade das partes, e de impedimento de execução por fato ou ato de terceiro reconhecido pela contratante em documento contemporâneo a sua ocorrência, quando não puder cumprir os prazos estipulados para a execução, total ou parcial, do objeto.
- p) Aceitar todas as decisões, métodos de inspeção, verificação e controle, obrigando-se a fornecer todos os dados, elementos e explicações que a Fiscalização julgar necessário.
- q) Assumir inteira responsabilidade pelas obrigações fiscais e tributárias decorrentes da execução do presente contrato.
- r) Cumprir os prazos estabelecidos no cronograma físico-financeiro, se responsabilizando por qualquer custo que o Município venha ter caso o objeto não cumpra o prazo estabelecido.
- s) Guardar sigilo sobre todas as informações obtidas em decorrência do cumprimento do contrato.
- t) Quando aplicável, responsabilizar-se pelo cadastro no SPCO (Sistema de Comunicação Prévio de Obra), em até 05 (cinco) dias da emissão da Ordem de Início, comprovada pela apresentação de recibo da comunicação.
- u) A contratada deverá encaminhar a ART/RRT de Execução à contratante.
- v) A CONTRATADA deverá informar à CONTRATANTE, na pessoa do Gestor ou Fiscais do contrato, o CNO da obra, imediatamente após sua inscrição, que deverá ser feita em até 30 (trinta) dias contados do início das atividades, quando aplicável.
- x) Todos os prazos estarão sujeitos à aplicação de sanções administrativas na forma da lei e demais disposições que regem o contrato.

CLÁUSULA DÉCIMA - CONTROLE E FISCALIZAÇÃO DA EXECUÇÃO

10.1. Nos termos do Art. 117, da Lei nº 14.133/2021, será designado representante para acompanhar e fiscalizar a entrega do objeto contratado, anotando em registro próprio todas as ocorrências relacionadas com a execução e determinando o que for necessário à regularização de falhas ou defeitos observados.

10.2. O fiscal do contrato anotar em registro próprio todas as ocorrências relacionadas à execução do contrato, determinando o que for necessário para a regularização das faltas ou dos defeitos observados.

10.3. O fiscal do contrato informará a seus superiores, em tempo hábil para a adoção das medidas convenientes, a situação que demandar decisão ou providência que ultrapasse sua competência.

10.4. O fiscal do contrato poderá ser auxiliado pelos órgãos de assessoramento jurídico e de controle interno da Administração, que deverão dirimir dúvidas e subsidiá-lo com informações relevantes para prevenir riscos na execução contratual.

10.5. A responsável pela fiscalização da obra será a Arquiteta e Urbanista Leticia Fabieli Sampaio Borghetti, contato pelo número (54) 3332-2600 e o fiscal substituto será o Engenheiro Civil Augusto Gatto Teloken.

10.6. A responsável pela fiscalização administrativa do contrato será a servidora Mirian R. Schumann, Técnica Contábil, contato pelo número (54) 3332-2600, e-mail: mirian@naometoque.rs.gov.br e a Fiscal Administrativa Substituta será a servidora Sabrina E. Giehl, Oficial Administrativo.

10.7. A Gestora do contrato será a Secretária Municipal Educação Sr^a Joselaine Dillenburg, contato pelo número (54) 3332-3388 e o gestor substituto será o Secretário Municipal de Finanças Sr. Fernando Alberton, contato pelo número (54) 3332-2600.

10.8. Os responsáveis técnicos pelo projeto é o Engenheiro Eletricista Mateus Francescon, Arquiteta e Urbanista Leticia Fabieli Sampaio Borghetti e o Engenheiro Civil Augusto Gatto Teloken.

10.9. O CONTRATANTE reserva-se ao direito de promover avaliações, inspeções e diligências visando esclarecer quaisquer situações relacionadas ao fornecimento do objeto contratado, sendo obrigação da CONTRATADA acolhê-las.

CLÁUSULA DÉCIMA PRIMEIRA – DA SUBCONTRATAÇÃO

11.1. A **CONTRATADA** não poderá transferir a outrem, no todo ou em parte, a responsabilidade pela prestação dos serviços ora contratados, salvo se expressamente autorizada a subcontratação pela CONTRATANTE;

11.2. O cessionário ficará sub-rogado em todos os direitos e obrigações do cedente e deverá atender a todos os requisitos de habilitação estabelecidos no instrumento convocatório e legislação específica.

11.3. Em qualquer caso, o consentimento na cessão não importa na quitação, exoneração ou redução da responsabilidade, da **CONTRATADA** perante a **CONTRATANTE**.

11.4. O subcontratado será responsável, junto com a Adjudicatária, pelas obrigações decorrentes do objeto do Contrato, inclusive as atinentes à **CONTRATADA**, quanto aos aspectos tributários, sociais, previdenciários e trabalhistas, nos limites da subcontratação, sendo-lhe aplicável, assim como a seus sócios, as limitações convencionais e legais.

11.5. Serão aplicados os mesmos critérios aplicados à **CONTRATADA** para HABILITAÇÃO da possível subcontratada (habilitação jurídica, técnica, econômica, financeira, fiscal e trabalhista).

11.6. A **CONTRATADA** é responsável por todos os serviços que fazem parte do objeto deste Edital, inclusive os que possivelmente venha a subcontratar, como também pela compatibilização dos mesmos.

CLÁUSULA DÉCIMA SEGUNDA - DAS SANÇÕES ADMINISTRATIVAS

12.1. A **CONTRATADA** será responsabilizada administrativamente pelas seguintes infrações:

I. dar causa à inexecução parcial do contrato;

II. dar causa à inexecução parcial do contrato que cause grave dano à Administração, ao funcionamento dos serviços públicos ou ao interesse coletivo;

III. dar causa à inexecução total do contrato;

IV. deixar de entregar a documentação exigida para o certame;

V. não manter a proposta, salvo em decorrência de fato superveniente devidamente justificado;

VI. não celebrar o contrato ou não entregar a documentação exigida para a contratação, quando convocado dentro

do prazo de validade de sua proposta;

VII. ensejar o retardamento da execução ou da entrega do objeto da licitação sem motivo justificado;

VIII. apresentar declaração ou documentação falsa exigida para o certame ou prestar declaração falsa durante a licitação ou a execução do contrato;

IX. fraudar a licitação ou praticar ato fraudulento na execução do contrato;

X. comportar-se de modo inidôneo ou cometer fraude de qualquer natureza;

XI. praticar atos ilícitos com vistas a frustrar os objetivos da licitação;

XII. praticar ato lesivo previsto no art. 5º da Lei nº 12.846, de 1º de agosto de 2013.

12.2. Serão aplicadas ao responsável pelas infrações administrativas previstas nesta Lei as seguintes sanções:

I. advertência;

II. multa;

III. impedimento de licitar e contratar;

IV. declaração de inidoneidade para licitar ou contratar.

12.2.1. Na aplicação das sanções serão considerados:

I. a natureza e a gravidade da infração cometida;

II. as peculiaridades do caso concreto;

III. as circunstâncias agravantes ou atenuantes;

IV. os danos que dela provierem para a Administração Pública;

V. a implantação ou o aperfeiçoamento de programa de integridade, conforme normas e orientações dos órgãos de controle.

12.2.2. A sanção prevista no inciso I do item 12.2, será aplicada exclusivamente pela infração administrativa prevista no inciso I do caput do art. 155 da Lei 14.133/2021, quando não se justificar a imposição de penalidade mais grave.

12.2.3. A sanção prevista no inciso II do item 12.2, calculada na forma do contrato, será de 15% (quinze por cento) do valor do contrato celebrado e será aplicada ao responsável por qualquer das infrações administrativas previstas no art. 155 da Lei 14.133/2021.

12.2.4. A sanção prevista no inciso III do item 12.2 deste contrato será aplicada ao responsável pelas infrações administrativas previstas nos incisos II, III, IV, V, VI e VII do caput do art. 155 da Lei 14.133/2021, quando não se justificar a imposição de penalidade mais grave, e impedirá o responsável de licitar ou contratar no âmbito da Administração Pública direta e indireta da Prefeitura Municipal de Não-Me-Toque, pelo prazo de 3 (três) anos.

12.2.5. A sanção prevista no inciso IV do item 12.2. deste contrato será aplicada ao responsável pelas infrações administrativas previstas nos incisos VIII, IX, X, XI e XII do caput do art. 155 da Lei 14.133/2021, bem como pelas infrações administrativas previstas nos incisos II, III, IV, V, VI e VII do caput do referido artigo que justifiquem a imposição de penalidade mais grave que a sanção referida no item 11.2.4, e impedirá o responsável de licitar ou contratar no âmbito da Administração Pública direta e indireta de todos os entes federativos, pelo prazo mínimo de 3 (três) anos e máximo de 6 (seis) anos.

12.2.6. A sanção estabelecida no inciso IV do item 12.2 deste contrato será precedida de análise jurídica e observará as seguintes regras:

I. quando aplicada por órgão do Poder Executivo, será de competência exclusiva do prefeito municipal.

12.2.7. As sanções previstas nos incisos I, III e IV do item 12.2 deste contrato, poderão ser aplicadas cumulativamente com a prevista no inciso II do mesmo item.

12.2.8. Se a multa aplicada e as indenizações cabíveis forem superiores ao valor de pagamento eventualmente devido pela Administração ao contratado, além da perda desse valor, a diferença será descontada da garantia prestada ou será cobrada judicialmente.

12.2.9. A aplicação das sanções previstas no item 12.2 não exclui, em hipótese alguma, a obrigação de reparação integral do dano causado à Administração Pública.

12.2.10. Na aplicação da sanção prevista no inciso II do item 12.2 deste contrato, será facultada a defesa do interessado no prazo de 15 (quinze) dias úteis, contado da data de sua intimação.

12.2.11. A aplicação das sanções previstas nos incisos III e IV do item 12.2 requererá a instauração de processo de responsabilização, a ser conduzido por comissão composta de 2 (dois) ou mais servidores, que avaliará fatos e circunstâncias conhecidos e intimará o contratado para, no prazo de 15 (quinze) dias úteis, contado da data de intimação, apresentar defesa escrita e especificar as provas que pretenda produzir.

CLÁUSULA DÉCIMA TERCEIRA - DAS PENALIDADES

13.1. A sanção de suspensão de participar de licitação e contratar com o a Administração Pública poderá ser também aplicada, sem prejuízo das sanções penais e civis, àqueles que:

13.1.1. Retardarem a execução da contratação;

13.1.2. Demonstrarem não possuir idoneidade para contratar com a Administração e;

13.1.3. Fizerem declaração falsa ou cometerem fraude fiscal.

13.2. Quando da ação ou omissão decorrerem graves prejuízos ao MUNICÍPIO DE NÃO-ME-TOQUE/RS, seja pela não assinatura do contrato/ata, pela inexecução do objeto, pela execução imperfeita, ou ainda, por outras situações concretas que ensejarem a sanção.

13.3. As penalidades acima relacionadas não são exaustivas, mas sim exemplificativas, podendo outras ocorrências ser analisadas e ter aplicação por analogia e de acordo com os termos da lei.

13.4. As sanções aqui previstas são independentes entre si, podendo ser aplicadas isoladas ou cumulativamente, sem prejuízo de outras medidas cabíveis.

CLÁUSULA DÉCIMA QUARTA - DA EXTINÇÃO CONTRATUAL

14.1. As hipóteses que constituem motivo para extinção contratual estão elencadas no Art. 137 da Lei Federal nº 14.133/2021, que poderão se dar, após assegurados o contraditório e a ampla defesa à **CONTRATADA.**

14.2. A extinção do contrato poderá também se dar:

I. Determinada por ato unilateral e escrito da Administração, exceto no caso de descumprimento decorrente de sua própria conduta;

II. Consensual, por acordo entre as partes, por conciliação, por mediação ou por comitê de resolução de

disputas, desde que haja interesse da Administração;

III. Determinada por decisão arbitral, em decorrência de cláusula compromissória ou compromisso arbitral, ou por decisão judicial.

CLÁUSULA DÉCIMA QUINTA - DO FUNDAMENTO LEGAL

15.1 A presente contratação tem por fundamento legal o Edital de Concorrência Eletrônica nº 006/2026 previsto na Lei Federal nº 14.133/2021 e alterações legais.

CLÁUSULA DÉCIMA SEXTA - DA DOTAÇÃO ORÇAMENTÁRIA

16.1. Os recursos destinados à cobertura das despesas ora pretendidos se encontram alocados no Orçamento Geral do Município.

16.2. Dotações orçamentárias:

1027 - Ampliação/Reformas de Escola de Educação Infantil

4.4.90.51.00.00.00.00 - OBRAS E INSTALAÇÕES

4.4.90.51.91.00.00.00 - Obras em Andamento

1500 - Recursos não Vinculados de Impostos

CLÁUSULA DÉCIMA SÉTIMA – GARANTIA CONTRATUAL

17.1. Poderá ser exigida garantia adicional do licitante vencedor cuja proposta for inferior a 85% (oitenta e cinco por cento) do valor orçado pela Administração, equivalente à diferença entre este último e o valor da proposta, de acordo com o art. 59, § 5º da Lei nº 14.133, de 2021 e alterações posteriores. A garantia adicional de proposta deverá ser apresentada após a assinatura do contrato administrativo, no prazo de 05 (cinco) dias após o recebimento da convocação a ser emitida pelo Gestor e Fiscal do Contrato Administrativo da Administração Municipal.

17.2. Sem prejuízo da garantia adicional prevista no item 17.1 do presente instrumento, no prazo de **até 05 (cinco) dias úteis**, a contar da convocação expedida pelo Gestor e Fiscal do contrato administrativo, a contratada deverá apresentar, uma das modalidades previstas Arts. 96 e seguintes da Lei nº 14.133, de 2021 e alterações posteriores, **correspondente a 5%** (cinco por cento) do valor contratado, sendo que a ordem de serviço/início dos serviços somente será expedida após a comprovação de que a garantia foi regularmente prestada em uma das modalidades a seguir:

a) caução em dinheiro ou em títulos da dívida pública emitidos sob a forma escritural, mediante registro em sistema centralizado de liquidação e de custódia autorizado pelo Banco Central do Brasil, e avaliados por seus valores econômicos, conforme definido pelo Ministério da Economia;

b) seguro-garantia;

c) fiança bancária emitida por banco ou instituição financeira devidamente autorizada a operar no País pelo Banco Central do Brasil.



17.1.1. Na hipótese de suspensão do contrato por ordem ou inadimplemento da Administração, o contratado ficará desobrigado de renovar a garantia ou de endossar a apólice de seguro até a ordem de reinício da execução ou o adimplemento pela Administração.

17.1.2. Não será aceita a prestação de garantia que não cubra todos os riscos ou prejuízos eventualmente decorrentes da execução do contrato, tais como a responsabilidade por multas e obrigações trabalhistas, previdenciárias ou sociais.

17.1.3. A garantia deve estar em vigor durante toda a execução do contrato, conforme faculta a Lei Federal nº 14.133/21, sendo de responsabilidade da contratada e contratante (através do gestor e fiscal do contrato) observar os prazos de validade da garantia contratual.

17.1.4. No caso de garantia na modalidade de fiança bancária, deverá constar expressa renúncia do fiador aos benefícios do artigo 827 do Código Civil.

17.1.5. No caso da garantia prestada na forma de caução em dinheiro, está ficará depositada em conta vinculada a execução do contrato - caderneta de poupança - sendo restituída após a execução do contrato e estando regularmente cumpridas todas as obrigações por parte da Contratada.

CLÁUSULA DÉCIMA OITAVA - ORIGEM DOS RECURSOS

18.1. As despesas e custeio dos serviços serão subsidiados com recursos que encontram alocados no Orçamento Geral do Município.

CLÁUSULA DÉCIMA NONA - DAS DISPOSIÇÕES FINAIS

19.1. Fica eleito o Foro da Comarca de Não-Me-Toque/RS, para solucionar todas as questões oriundas deste Contrato, renunciando as partes a qualquer outro por mais privilegiado que seja.

19.2. E por estarem às partes assim, justas e contratadas, assinam o presente instrumento, perante duas testemunhas, para que produza seus efeitos legais.

NÃO-ME-TOQUE, ___ DE ____ DE 2026.

MUNICÍPIO DE NÃO-ME-TOQUE/RS
GILSON DOS SANTOS
PREFEITO MUNICIPAL
CONTRATANTE

CONTRATADA

Examinado e aprovado por:
THIAGO BERWIG
ASSESSOR JURÍDICO
OAB/RS 97.779

TESTEMUNHAS:

MEMORIAL DESCRITIVO ESPECIFICAÇÕES TÉCNICAS

PROJETO BÁSICO ARQUITETÔNICO

OBRA: AMPLIAÇÃO EMEI PEQUENO POLEGAR.

LOCAL: RUA PINHEIRO MACHADO, 568. BAIRRO MARTINI.
NÃO-ME-TOQUE – RS.

DATA: MARÇO DE 2026.

ÁREA AMPLIAR: 11,33 m².

ÁREA PISO (SUBSTITUIÇÃO PORCELANATO): 67,32 m².

ÁREA PAREDE (REVESTIMENTO): 61,12 m².

Memorial Ampliação da EMEI Pequeno Polegar

Sumário

GENERALIDADES	6
ACESSIBILIDADE	6
SERVIÇOS PRELIMINARES	6
Limpeza do Terreno	6
Instalação do Canteiro de Obras	6
Locação	6
FUNDAÇÕES	7
ESTRUTURA	8
Pilares e vigas	8
Lajes	8
Pre-moldadas	8
Maciças.....	9
Maciças polidas.....	9
Verga e contra-verga	9
Fôrmas	9
Armadura.....	9
Concreto	10
Impermeabilização	10
PAREDES	10
Assentamento dos tijolos	11
COBERTURA	11
Telhas e cumeeiras	11
Estrutura em madeira.....	11
ABAS E FORRO	11
Abas	11
Forro	11
PISOS	11
Contrapiso	12
Massa de Regularização e de Preparação	12
Piso cerâmico	12
Soleiras	12

Memorial Ampliação da EMEI Pequeno Polegar

REVESTIMENTO	12
Chapisco.....	12
Emboço	13
Reboco	13
ESQUADRIAS	13
Ferragens.....	13
INSTALAÇÃO ELÉTRICA.....	13
Instalação elétrica	14
Eletrodutos	15
Luminárias e Lâmpadas	15
Tomadas e interruptores	15
Condutores	16
Disjuntores de baixa tensão	16
Emendas.....	16
Tubos e conexões	17
Superfícies internas de alvenaria.....	18
Superfícies externas de alvenaria.....	18
PINTURAS.....	18
Superfícies internas de alvenaria.....	18
Superfícies externas de alvenaria	18
Látex Acrílico.....	18
Superfícies de ferro e madeira.....	18
LIMPEZA DA OBRA	18
TESTES	19
OBSERVAÇÕES	19

MEMORIAL DESCRITIVO DE PROJETO E DE OBRA

OBRA: AMPLIAÇÃO DA EMEI PEQUENO POLEGAR.

LOCAL: Rua Pinheiro Machado, 568. Bairro Martini - Não-Me-Toque/RS.

ÁREA AMPLIAÇÃO: 11,33 m².

ÁREA REFORMAR PISO E PAREDE (REVESTIMENTO): 67,32 m².

O presente documento tem por finalidade especificar os materiais e os serviços a serem utilizados e executados na obra de ampliação de uma sala na Escola Municipal de Educação Infantil Pequeno Polegar, localizada no município de Não-Me-Toque/RS. lém da ampliação, contempla-se a substituição do piso do acesso principal da edificação e a execução de novo revestimento na parede da cozinha.

Todos os materiais, equipamentos e mão de obra empregados na execução desta obra deverão atender às disposições estabelecidas neste Memorial Descritivo, nas Fichas de Especificações Técnicas dos Insumos, nos Cadernos Técnicos de Composições do SINAPI, nas normas da ABNT, nas definições do SICRO/DNIT, quando aplicáveis, bem como às especificações dos respectivos fabricantes, incluindo a utilização de todos os acessórios necessários à correta execução dos serviços.

Para fins deste documento, denomina-se “Executante” a empresa vencedora do processo licitatório, responsável pela execução da obra, e “Fiscalização” o representante da Prefeitura Municipal de Não-Me-Toque, a quem a Executante deverá se reportar tecnicamente durante o desenvolvimento dos serviços.

Para adequada compreensão do projeto e pleno conhecimento das condições em que a obra será executada, recomenda-se a realização de vistoria prévia ao local. A observância das Normas de Segurança do Trabalho aplicáveis às atividades da Construção Civil é de inteira responsabilidade da Executante.

Considerando que a execução da obra ocorrerá durante o período de férias escolares, deverão ser adotadas medidas rigorosas de segurança no canteiro de obras. Nesse sentido, será obrigatória a instalação de tapumes de proteção, os quais constituem a primeira barreira de segurança, com a finalidade de isolar a área de intervenção, reduzir a dispersão de poeira e ruídos e impedir o acesso de crianças ou de pessoas não autorizadas ao local dos serviços.

Aqui estão os cuidados essenciais para essa etapa:

Material Adequado: Utilize tapumes de madeira (madeirite) ou metálicos com altura mínima de 2,20m para isolamento total, conforme orientações de segurança em sites especializados em construção civil.

Sinalização de Alerta: Fixe placas de "Cuidado", "Proibida a Entrada" e use fitas zebreadas. É vital sinalizar a circulação de máquinas, como recomendam manuais de segurança do trabalho (NR-18).

Organização e Limpeza: Mantenha a área externa ao tapume livre de entulhos para evitar acidentes com pedestres. O descarte deve ser feito via caçambas licenciadas.

Cronograma Rígido: Como o prazo é curto (férias), certifique-se de que a montagem dos tapumes seja a primeira tarefa do dia 01 para não atrasar.

Perante a Fiscalização, a Executante será representada por seu Responsável Técnico (Arquiteto ou Engenheiro) e por um Mestre de Obras, que dirigirão todos os operários e a execução dos serviços.

Todos os materiais especificados serão fornecidos pela Executante. A Executante efetuará seu próprio levantamento das quantidades necessárias à execução da obra.

Os equipamentos, ferramentas, instalações e a mão-de-obra para a execução da obra deverão assegurar progresso e técnica satisfatórios, compatíveis com a natureza e volume de cada serviço, com acabamento esmerado e uso da boa técnica, e de inteiro acordo com as especificações. Serão exigidos qualidade e acabamento nos serviços a serem executados.

Todos os serviços serão executados por pessoal especializado, podendo a Fiscalização rejeitar os que não estiverem de acordo com o Projeto e Discriminações, sem que isso resulte em indenização ou justificativa para atraso da obra.

A Fiscalização, terá plena autoridade para determinar a paralisação dos trabalhos, se assim julgar conveniente, por motivo de ordem técnica, segurança ou disciplina, bem como determinar a substituição de funcionários que julgar inconvenientes para o bom andamento dos serviços. Determinada a paralisação, os trabalhos serão reiniciados após a expedição de ordem de reinício.

Itens de demolição deverão ser removidos pela Executante e ter destino final compatível. É responsabilidade da Executante a limpeza final dos itens e áreas afetadas pela obra. A Executante deverá fornecer manual de operação e manutenção do imóvel, contendo as informações específicas do material utilizado, inclusive marca e modelo para possíveis reparos.

Ações de pós-obra serão demandadas pela Contratante à Executante. Quaisquer danos à infraestrutura causados pela Executante ou frete de materiais solicitados por esta são de responsabilidade de reparo da Executante, estando sujeita ainda às sanções municipais.

Memorial Ampliação da EMEI Pequeno Polegar

1. GENERALIDADES:

O projeto arquitetônico e suas instalações, consistem na ampliação e reforma de uma sala na EMEI Pequeno Polegar na cidade de Não-Me-Toque/RS.

2. ACESSIBILIDADE:

Com base no artigo 80 do Decreto Federal N°5.296, de 2 de Dezembro de 2004, a acessibilidade é definida como “Condição para utilização, com segurança e autonomia, total ou assistida, dos espaços, mobiliários e equipamentos urbanos, das edificações, dos serviços de transporte e dos dispositivos, sistemas e meios de comunicação e informação, por pessoa portadora de deficiência ou com mobilidade reduzida”.

O projeto arquitetônico baseado na norma ABNT NBR 9050 - Acessibilidade a edificações, mobiliário, espaços e equipamentos urbanos.

3. SERVIÇOS PRELIMINARES:

3.1 Limpeza do Terreno:

Deverá a Empresa Contratada executar a limpeza da área, retirando todo e qualquer tipo de entulho inaproveitável e capina de mato se necessário.

3.2 Instalação do Canteiro de Obras:

A instalação da obra deve levar em conta questões de segurança e o conforto dos trabalhadores, atendendo à legislação vigente. Os depósitos e materiais devem ser mantidos bem ordenados, e devem ser previstos equipamentos de segurança, entre outros.

A Contratada providenciará DIÁRIO DE OBRA, onde deverão ser registrados, diariamente, todos os serviços em andamento, o efetivo das obras, condições climáticas, acidentes de trabalho, ocorrências importantes, e todas as determinações que a Fiscalização julgar necessárias. O diário de obra será preferencialmente disponibilizado digitalmente.

3.3 Locação:

A locação da obra será executada conforme Projeto Arquitetônico.

Após a locação da obra, marcação dos alinhamentos e pontos de nível, o Empreiteiro fará comunicação à Fiscalização, que procederá a aceitação ou não da mesma.

Caberá à contratada a locação da obra, tanto horizontal quanto vertical. O gabarito deverá ser mantido até levantamento da primeira fiada de alvenaria. No gabarito serão marcadas com pregos os alinhamentos das faces externas da edificação, os eixos de origem, e os eixos de

Memorial Ampliação da EMEI Pequeno Polegar

pilares. O gabarito deverá ser montado ao menos 30cm acima do nível do piso pronto, de modo à permitir a locação das alvenarias.

Para a marcação dos valores deverá ser obrigatoriamente utilizada trena de fita com 20m ou mais aferida pelo fiscal técnico responsável, ou instituto especializado, admitindo um erro máximo de 2cm/50m. Para a marcação a trena deverá ser mantida obrigatoriamente no eixo de projeto, de modo a não haver acúmulo de erro na execução.

Erro aceitável (diagonal esquadro do gabarito): $\pm 2\text{cm}/50\text{m}$

Erro aceitável (marcação de eixos): $\pm 1\text{cm}$ relativo à origem XY

Erro aceitável (vertical): $\pm 1\text{cm}$

4. FUNDAÇÕES

As fundações serão do tipo estacas escavadas de diâmetro pequeno, em concreto de Fck20MPa. Todo o concreto será produzido, obrigatoriamente, com o uso de betoneira, ou adquirido usinado, de firma idônea, aceita pela fiscalização.

O fiscal técnico deverá ser informado para fiscalização das fundações com 48h de antecedência à concretagem para que se afira a profundidade das estacas. Este critério não obedecido causará o não pagamento pelo item. O limite de concretagem será abaixo do nível das vigas de baldrame. Não serão executados blocos sobre estaca. A armadura de arranque dos pilares inicia nas estacas.

Após escavação, os buracos devem ser imediatamente protegidos, de modo a evitar queda de pessoas ou animais, e para proteção da integridade da ponta da estaca. Caso a Contratada delongue na execução da concretagem causando incerteza sobre a integridade da ponta das estacas, estas deverão ser refuradas sob custas da Contratada.

Caso haja o encontro de água/lençol freático durante as perfurações, deverá ser informado à fiscalização.

A execução de fundações seguirá rigorosamente o projeto e suas especificações e a norma da ABNT – NBR 6122.

Erro aceitável (diâmetro de estacas): somente à favor da segurança

Erro aceitável (profundidade de estacas): somente à favor da segurança

Obs: não será aditivado valor complementar por material ou escavação excedente ao de projeto, à menos que explicitamente solicitado pela fiscalização.

ESTRUTURA:

Toda estrutura será executada em concreto armado, exceto estrutura metálica para telhado.

Todo o concreto será produzido, obrigatoriamente, com o uso de betoneira, ou adquirido usinado, de firma idônea, aceita pela fiscalização. O adensamento será mecânico, com utilização de vibradores de imersão.

A resistência das peças deve seguir projeto estrutural. Os serviços de correção de falhas, rebarbas e saliências dependerão da inspeção e orientação da fiscalização.

A execução de qualquer parte da estrutura implicará na integral responsabilidade da Contratada por sua resistência e estabilidade.

4.1 Pilares e vigas:

Os pilares e as vigas serão de concreto armado definidos conforme projeto anexo. Nas vigas de amarração deixar-se-ão esperas de Ø5,0 mm para a fixação das tesouras. As barras e os fios de aço para armadura de concreto deverão seguir a norma NBR – 7480 e cimento CP II – NBR 5732.

Erro aceitável (desaprumo de pilares): 2cm/lance*

Erro aceitável (desaprumo de vigas): 0,5cm/lance

Erro aceitável (dimensões de concreto): ±1cm/face

* O desaprumo deverá ser corrigido entre lances para evitar acúmulo de erros

4.2 Lajes:

4.2.1 Pre-moldadas:

Composta por vigotas de cordoalhas protendidas, dimensionadas sob medida pelo fornecedor, com enximento por tabelas cerâmicas. Caso não indicado outramente pelo fornecedor, em lajes de piso utilizar armadura complementar sobre laje conforme composição do SINAPI. Utilizar espaçadores na armadura de lajes.

Nas lajes de bordo preferencialmente obedecer continuidade das vigotas. Vide projeto estrutural.

As lajes devem ter adensamento mecânico por vibradores de imersão e acabamento reguado.

Erro aceitável (nível acabado): 1,5cm/ambiente E 3cm/global.

Memorial Ampliação da EMEI Pequeno Polegar

4.2.2 Maciças:

Conforme projeto que compõe este documento, seguem as mesmas diretrizes das demais peças em concreto armado.

Erro aceitável (nível acabado): 1,5cm/ambiente E 3cm/global.

4.2.3 Maciças polidas:

Será OBRIGATORIAMENTE utilizado concreto usinado com traço específico para polimento FCK30MPa ou superior. Armaduras, caimento e juntas conforme definido em projeto. Será executada base em brita graduada de espessura 7cm ou superior sob camada separadora em lona. Extremidades em contato com o demais da estrutura serão separadas por placa de isopor com e: 1,50cm ou superior.

O polimento deverá ser programado com a fiscalização afim de compatibilização dos horários escolares.

4.3 Verga e contra-verga:

As vergas e contra-vergas serão executadas sobre vão de portas e janelas e sob janelas, em concreto FCK25MPA, na largura da alvenaria e altura mínima de 0,11m armada com 4 barras de aço Ø5,0 mm CA-60B e estribos Ø4,2mm c/12cm OU treliças tipo TG8 ou superior. Traspasse mínimo de 30cm além dos extremos do vão.

4.4 Fôrmas:

As formas deverão garantir sua não deformação durante a concretagem, tanto por equipamentos quanto por empuxo. O projeto estrutural não compõe projeto de formas e escoramento, que deversão ser executadas conforme critério do responsável técnico executor.

As fôrmas deverão ser limpas e estanques, de modo a evitar eventuais fugas de pasta. Estas serão molhadas até a saturação afim de evitar-se a absorção da água de amassamento do concreto.

A retirada do escoramento deverá atender ao estabelecido em norma específica e atentando-se para os prazos recomendados:

- Faces laterais: 3 dias;
- Faces inferiores: 14 dias, com pontaletes, bem encunhados e convenientemente espaçados;
- Faces inferiores: 28 dias, sem pontaletes.

4.5 Armadura:

Será rigorosamente executada conforme projeto estrutural anexo à este documento. A execução diversa implicará no não pagamento de todos os itens que compõe a peça estrutural afetada.

Toda armadura será espaçada com o uso de separadores plásticos (fundações, vigas - lateral e fundos, pilares e lajes), de modo à garantir as condições de agressividade ambiental de projeto e distanciamento das armaduras quanto à linha neutra.

Todas armaduras deverão ser amarradas de forma a garantir sua posição.

Memorial Ampliação da EMEI Pequeno Polegar

4.6 Concreto:

A fim de se evitar quaisquer variações de coloração ou textura, serão empregados materiais de qualidade rigorosamente uniforme.

As formas serão mantidas úmidas desde o início do lançamento até o endurecimento do concreto e protegido da ação dos raios solares.

A concretagem só poderá ser iniciada após a colocação prévia de todas as tubulações e outros elementos exigidos pelos demais projetos.

Na hipótese de ocorrência de lesões, como "ninhas de concretagem", vazios ou demais imperfeições, a Fiscalização fará exame da extensão do problema e definirá os casos de demolição e/ou recuperação de peças. Custas de recuperação ou reconstrução causadas por má execução pela contratada serão absorvidas pela mesma, sem oneração à Contratante.

Molhagem contínua das superfícies expostas do concreto durante o período de cura.

O fiscal deverá ser acionado para verificação das armaduras previamente à concretagem com antecedência de ao menos um dia útil. Não serão aceitas juntas frias que interrompam peças, como meio lance de pilar, meio vão de vigas ou lajes.

Qualquer junta fria de concretagem deverá ser autorizada pelo fiscal. Juntas frias de concretagem caso ocorram deverão ter tratamento especial à ser indicado pelo fiscal.

4.7 Impermeabilização:

A execução de serviços de impermeabilização obedecerão rigorosamente as normas da ABNT NBR 9574 e ABNT NBR 9575. Sobre o respaldo e a lateral interna da viga limpas e secas, deverão ser aplicadas 4 camadas de impermeabilizante, Manta líquida, de base asfalto elastomérico e aplicação a frio sem emendas. A base deve estar limpa e seca, sem impregnação de produtos que prejudiquem a aderência. Serão impermeabilizadas toda a face interna/externa e parte superior da viga baldrame.

Será utilizado aditivo impermeabilizante em todo o contrapiso da obra, sendo o mesmo diluído no preparo do concreto conforme dosagem mínima fornecida pelo fabricante do produto.

5. PAREDES:

Deverá seguir as normas técnicas, as 3 primeiras fiadas com aditivo impermeabilizante na argamassa. Não será admitida mistura de impermeabilizante em argamassa industrializada. Toda alvenaria deverá ser locada utilizando-se do gabarito. Os blocos cerâmicos deverão ter dimensão tal que possibilitem espessura total da parede de projeto e revestimento argamassado inferior a 3cm. A parede finalizada, em especial aquela de divisa entre unidades deve garantir isolamento acústico de acordo com a NBR 15.575.

Deve-se observar rigorosamente a homogeneidade das fiadas, nível, e prumo, e respeitando amarração direta por contrafiada.

5.1 Assentamento dos tijolos:

Antes do assentamento os tijolos serão molhados previamente a fim de evitar a absorção de água da argamassa. Os tijolos serão assentados de frontal com argamassa de assentamento de cimento, cal e areia média, no traço 1:2:6. As fileiras serão contínuas e verticais desencontradas, para perfeita amarração. Os tijolos deverão ser nas dimensões de 11,5x14x24cm com 9 furos, sendo assentados na espessura de 14cm.

Para união e amarração das alvenarias com a estrutura de concreto armado, serão empregadas barras de aço nervurado Ø5mm engastadas nos pilares em 15cm e transpassadas 45 cm na alvenaria. A amarração será feita verticalmente à cada 4 fiadas (aproximadamente 60cm) na camada de argamassa. Alternativamente poderá ser utilizada tela eletrossoldada de malha 15x15mm, fio 1,24mm de 7,5x50cm.

6. COBERTURA:

6.1 Telhas e cumeeiras:

Serão aplicadas telhas de barro cozidas, tipo romana, de primeira qualidade, sobre ripões de madeira fixados em estrutura de concreto. Cor e modelo igual ao existente.

As telhas deverão ser de primeira qualidade, fixados com fios de cobre ou arame de aço galvanizado sobre ripas de madeira de 1,5x5cm, apoiados em madeiramento de telhado e fixados em estrutura de concreto.

6.2 Estrutura em madeira:

A estrutura do telhado será em madeira de boa qualidade, seguindo o madeiramento existente. Deverá ser feito tratamento anti cupim e seguir as dimensões especificadas na tabela abaixo.

7. ABAS E FORRO:

7.1 Abas:

As abas da ampliação serão executadas conforme o existente.

7.2 Forro:

Será executada na parte interna da sala laje rebocada e pintada.

8. PISOS:

Após a execução dos aterros internos, o contrapiso será executado sobre a camada de 5 cm de brita, umedecida e apiloada.

Memorial Ampliação da EMEI Pequeno Polegar

8.1 Contrapiso:

O contrapiso deverá ser executado em concreto simples traço 1:3:4, com espessura mínima de 7cm (cerca de 200kg de cimento/m³ de massa). Será colocado um aditivo impermeabilizante. Será necessário esperar a cura completa (duas semanas) do contra-piso para a colocação da cerâmica.

8.2 Massa de Regularização e de Preparação:

A massa de regularização a camada de areia e cimento na proporção de 3:1 para corrigir ondulações, desníveis e buracos do contrapiso prevendo caimento mínimo de 0,5% em áreas internas e 2% em áreas externas, em direção aos coletores de água. Todo o contrapiso deve estar limpo, seco, firme, isento de umidade, óleo, graxa ou sujeiras que possam impedir a colagem da massa de preparação ou da massa de regularização.

8.3 Piso Porcelanato:

O piso será de porcelanato com resistência PEI mínimo 5. A cor será cinza claro e com rejunte cinza claro, assentadas sobre o contrapiso já curado, os azulejos na cozinha serão na cor branca classe A e resistência PEI 3. O assentamento deverá ser executado com cimento-cola do tipo ACIII. As juntas ficarão perfeitamente esquadrejadas e serão arrematadas com rejunte impermeável. O rejunte será colocado depois de 72 horas do assentamento da cerâmica.

Deverá seguir as normas ABNT NBR 9817, ABNT NBR 13816, ABNT NBR 13817, ABNT NBR 13818.

8.4 Soleiras:

As soleiras serão de granito cor preto, na espessura de 2cm. As peças deverão ser perfeitamente aparelhadas e polidas deverão ser assentadas com argamassa do tipo ACIII. ABNT NBR 15844.

9. REVESTIMENTO:

Recomenda-se o enchimento dos rasgos feitos durante a execução das instalações, a limpeza da alvenaria, a remoção de eventuais saliências de argamassa das justas.

9.1 Chapisco:

As paredes externas e internas e as abas receberão chapisco com argamassa de cimento e areia no traço 1:3. As paredes serão molhadas antes da aplicação do emboço, sendo a espessura deste revestimento nunca superior, em nenhum local, a 15 mm.

Memorial Ampliação da EMEI Pequeno Polegar

9.2 Emboço:

Três dias após a aplicação do chapisco é que serão iniciados os serviços de revestimento com emboço. A argamassa para emboço terá o traço 1:2:8 (cimento, cal e areia média). Ao final a superfície deverá se apresentar perfeitamente lisa, plana e uniforme.

9.3 Reboco:

Esse revestimento será feito sobre a camada de emboço. O traço será de 1:2:6 (cimento, cal e areia fina peneirada) e a espessura será de 7 mm ou adquirida industrializada. A laje de forro também receberá reboco.

10. ESQUADRIAS:

As esquadrias deverão ser perfeitamente colocadas obedecendo nível e prumo para evitar problemas de movimento. Devem apresentar bom funcionamento, rigidez, segurança a impactos e estanqueidade.

As ferragens não deverão receber pintura. Não serão toleradas folgas que exijam correção com massa, taliscas de madeira ou outros artifícios.

Seguirão as normas da ABNT NBR 10821-1, ABNT NBR 10821-2, ABNT NBR 7203, ABNT NBR 15930-1, ABNT NBR 15930-2, ABNT NBR 10821-1, ABNT NBR 10821-2.

3:1). Utilizar régua de alumínio ou gabarito, amarrados nos perfis do contramarco, reforçando a peça para a execução do chumbamento.

A porta será com fechadura de embutir, com maçaneta tipo alavanca e espelho em ambos os lados. A fechadura será de modelo simples, metálico, cromados, com chave individual e não-fixas.

10.1.1 Ferragens:

As ferragens deverão ser de latão ou em liga de alumínio, cobre, magnésio e zinco, com partes de aço. O acabamento deverá ser cromado. As dobradiças devem suportar, com folga o peso das portas e o regime de trabalho que venham a ser submetidas.

11. INSTALAÇÃO ELÉTRICA:

As instalações elétricas serão executadas de acordo com o projeto elétrico e conforme as normas da ABNT, NBR 5410/04, NBRISO/CIE8995-1 e NBR 5419/15 as da concessionária de energia local, sem prejuízo do que for exigido a mais nas presentes especificações da obra.

Memorial Ampliação da EMEI Pequeno Polegar

A construção civil e a montagem elétrica deverão ser executados de forma coordenada.

O material a ser empregado deverá ser de primeira qualidade, isento de falhas, trincaduras e quaisquer outros defeitos de fabricação. A montagem elétrica, telefonia e lógica deve ser executada de acordo com as instruções do fabricante dos equipamentos.

11.1 Instalação elétrica:

O sistema elétrico da cozinha deverá ser aterrado para todas as tomadas. Será instalado um novo quadro (QD1) de distribuição exclusivo para a cozinha, com alimentação vinda do QGBT geral existente. No quadro atual existente, será desativado e retirado os cabos que alimentam a cozinha.

Os serviços de instalações elétrica deverão ser executados de acordo com a continuidade da obra devendo ser observados os seguintes itens:

-Os eletrodutos serão cortados a serra e os bordos aparados com lima para remover rebarbas;

-As ligações dos eletrodutos às caixas serão feitas por meio de buchas e arruelas de ferro galvanizado;

-Durante a concretagem, todas as pontas de tubos expostos deverão ser fechadas com material apropriado;

-A enfição somente será feita após o revestimento da massa fina, posta a pavimentação, etc.

-Antes da enfição, todas as tubulações e caixas serão limpas. Nas tubulações secas serão deixados arames passados. Como lubrificante, somente será permitido o uso de parafina ou talco;

11.2 Adequações do painel existente e novo quadro de distribuição:

A empresa deverá realizar as adequações necessárias no painel existente, desativando os disjuntores destinados a cozinha e retirando a fiação que alimenta a mesma. Para o novo quadro foi considerado uma nova alimentação com cabo unipolar HEPR 1KV de 16mm², vinda diretamente do QGBT existente através de eletroduto corrugado de Ø1” sobre o forro e parede. No QD1 deverá haver barramento trifásico e contará com os seguintes disjuntores: 63A tripolar de controle geral, 16A monopolar com cabos 1,5mm² para iluminação, 20A monopolar com cabos 2,5mm² para circuitos de tomadas gerais, 25A monopolar com cabos 4,0mm² para tomadas de uso específico e 32A monopolar com cabos 6,0mm² para as torneiras elétricas. Além dos disjuntores, haverá DR's para proteção, conforme especificado em projeto.

Memorial Ampliação da EMEI Pequeno Polegar

11.3 Eletrodutos:

Os eletrodutos serão de PVC flexível embutidos nas paredes de alvenaria. Os eletrodutos serão com diâmetros suficientes para as passagens de cabos e fios utilizando a capacidade máxima conforme normas e projeto. As tubulações embutidos nas paredes, serão fechados com reboco de massa forte (1:3 – cimento e areião). A ligação às caixas metálicas de tomadas, interruptores e luminárias serão feitas com presilhas especiais, de maneira a não haver a possibilidade de se soltarem das mesmas e causarem problemas nos fios elétricos. A bitola de cada trecho está especificada em projeto, todavia a secção mínima prevista é Ø3/4”

Deverão ser empregados caixas de passagem em todos os pontos de emenda ou derivação de condutores, nos pontos de instalação de aparelhos e disjuntores, bem como nos pontos de entrada ou saída dos condutores na canalização.

Todos os condutores deverão ser instalados de forma que os isenta de esforços mecânicos incompatíveis com sua resistência, de maneira que, quando completada a instalação, o sistema esteja livre de curto-circuito.

As esperas dos ar condicionados, TV e internet, os eletrodutos deverão apenas passar 10 cm acima da laje concretada. A bitola de cada trecho está especificada em projeto, todavia a secção mínima prevista é Ø3/4”.

11.4 Luminárias e Lâmpadas:

No ambiente interno foi previsto a instalação de luminárias LED do tipo paflon de sobrepor de 40W de acordo com o projeto. A disposição das mesmas foi feita de acordo com as características de cada local e de acordo com a NBRISO/CIE8995-01 de 03/2013 – Iluminação em ambientes de trabalho.

As luminárias LED serão instaladas de forma sobreposta no teto, através de instalação aparente, sendo acionadas através de interruptores ou sensores de presença (conforme especificado em projeto). A temperatura de cor destas luminárias é de 5000K - 5500K, tensão de funcionamento 220V e frequência de operação 60Hz.

11.5 Tomadas e interruptores:

As caixas de tomadas e interruptores serão de PVC, de 4” x 2”. As tampas serão do tipo termoplásticos, com espelho na cor branca, lisas e sobrepostas nas caixas PVC. As tomadas para uso específico deverão ser 2P + T de 20A, enquanto as demais poderão ser 2P + T 10A, conforme especificados em projeto.

11.5.1 Condutores:

Memorial Ampliação da EMEI Pequeno Polegar

Serão utilizados condutores isolados para 450/750V, tipo Pirastic Antiflam, nas instalações elétricas internas e condutores isolados 0,6/1kV tipo HEPR para alimentação do QD1. Todos os condutores utilizados deverão ter classe de encordoamento 2. Os fios e/ou cabos elétricos de qualquer seção, deverão ter seus isolamentos nas seguintes cores:

- Condutores fase: branco, preto e vermelho (respectivamente: R, S e T);
- Condutor neutro: azul claro;
- Condutor aterramento ou proteção: verde ou verde-amarela.

Em hipótese alguma deverão ser utilizados condutores com isolamento nas cores azul e verde para condutores fase.

A seção nominal dos condutores deve seguir as especificações dispostas em planta.

É vedado o uso de substâncias graxas ou aromáticas (cadeias de benzeno), derivadas de petróleo, como lubrificante, na enfição de qualquer fio ou cabo da obra. Caso necessário utilizar apenas Talco Industrial. Nunca efetuar a enfição, antes do reconhecimento, limpeza e enxugamento da tubulação.

11.5.2 Disjuntores de baixa tensão:

Para proteção, supervisão, controle e comando dos diversos circuitos elétricos, serão utilizados exclusivamente disjuntores termomagnéticos.

O disjuntor será obrigatoriamente do padrão IEC, não se admitindo do tipo NEMA. Terá número de polos e capacidade de corrente indicados no projeto, com fixação por engate rápido e com capacidade compatível com os circuitos, minidisjuntores (CDs). Não serão admitidos disjuntores acoplados com alavancas unidas por gatilho ou outro elemento, em substituição a disjuntores tripolares. Na ligação dos diversos circuitos, observar a alternância de fases (RST), de modo a se tentar um equilíbrio no carregamento dos alimentadores. Este equilíbrio deverá ser verificado após a ocupação das salas com o uso de alicates amperímetros, e providenciado o seu remanejamento, caso se faça necessário.

11.5.3 Emendas:

As interligações dos eletrodutos às caixas de ligação ou passagem, quadros e caixas de distribuição deverão ser efetuadas por meio de buchas de alumínio para os eletrodutos de PVC rígido. Todos os condutores alimentadores deverão ser passados sem emendas. As emendas nos condutores dos circuitos terminais somente poderão ser efetuadas nas caixas de ligação ou passagem, estanhadas ou por luvas à compressão, de tal forma a garantir contatos firmes e duráveis e adequadamente isoladas por fita auto-vulcanizante e fita isolante.

Memorial Ampliação da EMEI Pequeno Polegar

11.5.4 Tubos e conexões:

Será instalado tubo de ventilação, com Ø 50 mm, estendendo-se até 30 cm além da laje de cobertura. Os ramais de descarga devem ter declividade mínima 2%. Os tubos de ponta e bolsa serão assentados com bolsa voltada para o montante, isto é, em sentido oposto ao do escoamento. A pintura será executada na parte ampliada da escola, antes deverá ser lavado todas as superfícies, deverá ser executado a correção com massa acrílica em pontos de mapeamento e rachaduras.

A CONTRATADA deverá, antes de aplicar a tinta, preparar a superfície tornando-a limpa, seca, lisa, isenta de graxas, óleos, poeiras, ceras, resinas, sais solúveis e ferrugem, corrigindo-se a porosidade, quando exagerada.

As superfícies de acabamento (paredes, tetos e forros) receberão acabamento em massa base látex PVA ou acrílica nas paredes internas e forro, que deverão ser lixadas, além de verificado o perfeito nivelamento das superfícies antes da aplicação da tinta.

Antes da realização da pintura é obrigatória a realização de um teste de coloração, utilizando a base com a cor selecionada pela FISCALIZAÇÃO. Deverá ser preparada uma amostra de cores com as dimensões mínimas de 0,50x1,00m no próprio local a que se destina, para aprovação da FISCALIZAÇÃO.

Deverão ser usadas as tintas já preparadas em fábricas, não sendo permitidas composições, salvo se especificadas pelo projeto ou FISCALIZAÇÃO. As tintas aplicadas serão diluídas conforme orientação do fabricante e aplicadas na proporção recomendada. As camadas serão uniformes, sem corrimento, falhas ou marcas de pincéis.

Para a execução de qualquer tipo de pintura as superfícies a serem pintadas serão cuidadosamente limpas, escovadas e raspadas, de modo a remover sujeiras, poeiras e outras substâncias estranhas, serão protegidas quando perfeitamente secas e lixadas, cada demão de tinta somente será aplicada quando a precedente estiver perfeitamente seca, devendo-se observar um intervalo de 24 horas entre demãos sucessivas, igual cuidado deverá ser tomado entre demãos de tinta e de massa plástica, observando um intervalo mínimo de 48 horas após cada demão de massa, deverão ser adotadas precauções especiais, a fim de evitar respingos de tinta em superfícies não destinadas à pintura, como vidros, ferragens de esquadrias e outras.

As superfícies e peças deverão ser protegidas e isoladas com tiras de papel, pano ou outros materiais e os salpicos deverão ser removidos, enquanto a tinta estiver fresca, empregando-se um removedor adequado, sempre que necessário.

Serão de responsabilidade da CONTRATADA todos os materiais, equipamentos e mão-de-obra necessários para a perfeita execução dos serviços acima discriminados.

Memorial Ampliação da EMEI Pequeno Polegar

12. PINTURAS:

12.1 Superfícies internas de alvenaria:

As paredes internas e o forro serão pintadas com tinta acrílica na cor branca. Nas paredes internas e no teto será aplicada uma massa corrida com no mínimo 3 demãos antes da pintura, também acrílica ou do tipo niveladora. Todas seguindo as orientações do fabricante.

Após 24hs, pelo menos, lixa-se a superfície e aplica-se então a primeira camada de tinta, a pincel ou rolo.

As alvenarias receberão no mínimo 2 demãos de tinta acrílica, para um perfeito acabamento e uma camada de fundo preparador ou selador acrílico.

12.2 Superfícies externas de alvenaria:

12.2.1 Látex Acrílico:

A CONTRATADA deverá fornecer e aplicar pintura em látex acrílico nas cores existentes sobre a superfície, com no mínimo duas demãos, conforme indicação no projeto.

Em todas as superfícies rebocadas, deverão ser verificadas eventuais trincas ou outras imperfeições visíveis, aplicando-se enchimento de massa, conforme o caso, e lixando-se levemente as áreas que não se encontrem bem niveladas e aprumadas. As superfícies deverão estar perfeitamente secas, sem gordura, lixadas e seladas para receber o acabamento.

Serão de responsabilidade da CONTRATADA todos os materiais, equipamentos e mão-de-obra necessários para a perfeita execução dos serviços acima discriminados.

Deverão ser obedecidas rigorosamente as orientação do fabricante quanto ao procedimento de preparação da superfície, aplicação e secagem da tinta. Os materiais e execução dos serviços deverão atender a ABNT NBR 11702 e ABNT NBR 13245.

12.3 Superfícies de ferro e madeira:

As esquadrias externas serão pintadas com tinta esmalte, na cor branca.

A tinta esmalte será aplicada sobre as esquadria de madeira (porta interna) e no gradil de ferro.

13. LIMPEZA DA OBRA:

A obra deverá ser entregue livre de entulhos, limpa e em condições de ser utilizada para as atividades destinadas. Após término da obra, a mesma será devidamente limpa, bem como o terreno no entorno. Serão testados as ligações de água, esgoto, luz, telefone e computador. Os

entulhos serão devidamente manejados, se utilizando de serviços de tele-entulho. A obra deve estar em condições de uso.

14. TESTES:

Serão testados os aparelhos sanitários, as luminárias, as vedações dos caixilhos e seu Funcionamento, as tubulações hidro-sanitárias quanto às pressões e vazamentos, as impermeabilizações e calhas quanto a vazamento, as ferragens das esquadrias, as esquadrias quanto: seu nível, sua abertura e seu funcionamento.

15. OBSERVAÇÕES:

- A obra deverá estar de acordo com a NBR 9050, no que diz respeito a rampas, corredores, portas, destinados a acessibilidade de Pessoas Portadoras de Deficiência.
- Todas as despesas relativas à execução dos serviços contratados, tais como: materiais, mão-de-obra, equipamentos, ferramentas, fretes, transportes, impostos, taxas, encargos sociais e etc., serão de responsabilidade da empresa contratada.
- Todos os serviços e recomposições, não explícitos nestas especificações, mas necessárias para a execução dos serviços programados e ao perfeito acabamento das áreas existentes, e que resultem num todo único acabado, serão de responsabilidade da Contratada.
- Durante a execução da obra, as medidas de proteção aos empregados e a terceiros civil, nos termos da legislação pertinente em vigor, em especial a NR- 18.

NÃO-ME-TOQUE/RS, 27 DE MARÇO DE 2026.

Arq. e Urb. Leticia Fabieli Sampaio Borghetti
Resp. Técnico CAU: A51193-5

GILSON DOS SANTOS
Prefeito Municipal

Memorial Ampliação da EMEI Pequeno Polegar

Rua Colorado

Rua Fernando Sturm

Rua Padre Valentin Rumpel

Rua Pinheiro Machado

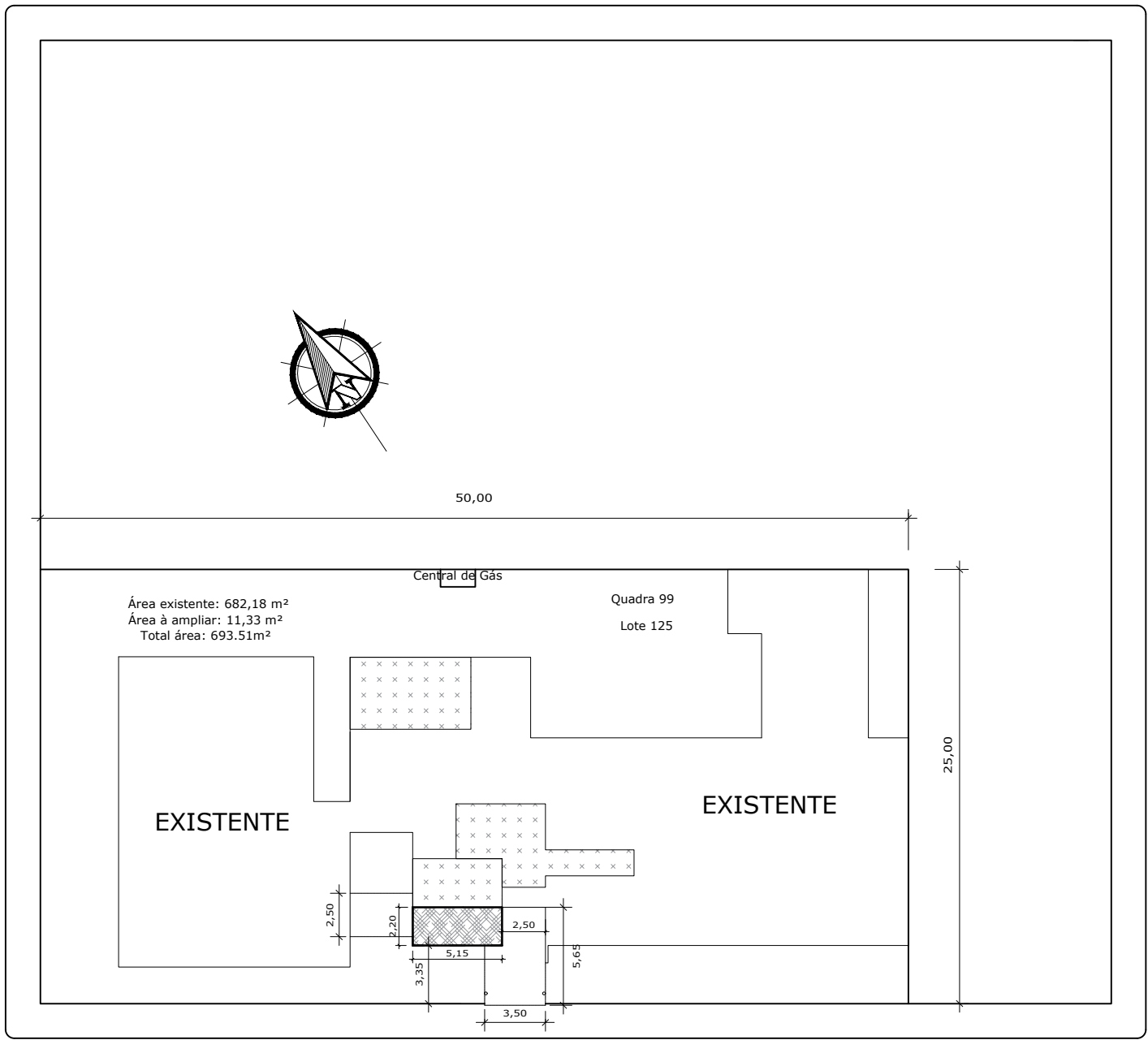
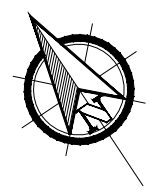

Área existente: 682,18 m²
Área à ampliar: 11,33 m²
Total área: 693,51m²

Quadra 99
Lote 125

EXISTENTE

EXISTENTE



Área a ampliar padrão normal: 11,33 m²



Área a reformar: 67,32 m²



PREFEITURA MUNICIPAL DE NÃO ME TOQUE / RS

Av. Alto Jacuí, 840 - CEP 99470-000 - Fone (54) 3332-2600 CNPJ: 87.613.519/0001-23 - Não-Me-Toque / RS



ADM. 2025 - 2028

OBRA

AMPLIAÇÃO E REFORMA EMEI PEQUENO POLEGAR

ESCALA
1/250

CONTEÚDO

Planta de Situação e Localização

DATA
Março/ 2026

PRANCHA
01

RESPONSÁVEL TÉCNICO

Arq. e Urb. Leticia Fabieli Sampaio Borghetti
CAU - A51193-5

Gilson dos Santos
PREFEITO MUNICIPAL

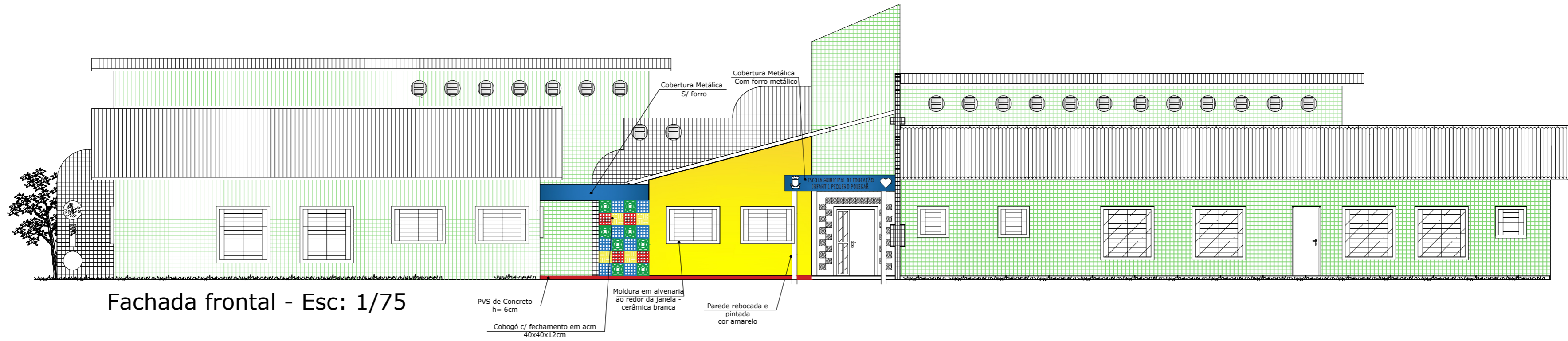

Fachada frontal - Esc: 1/75

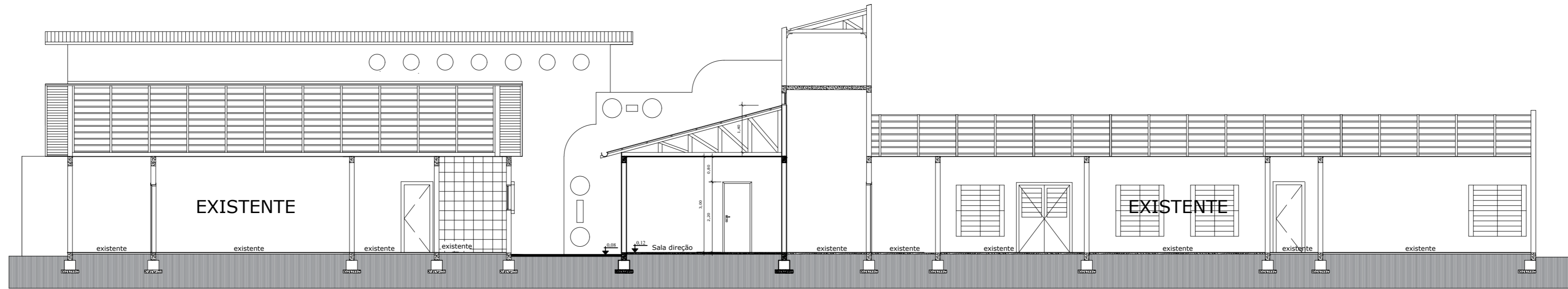

Corte A-A - Esc: 1/75

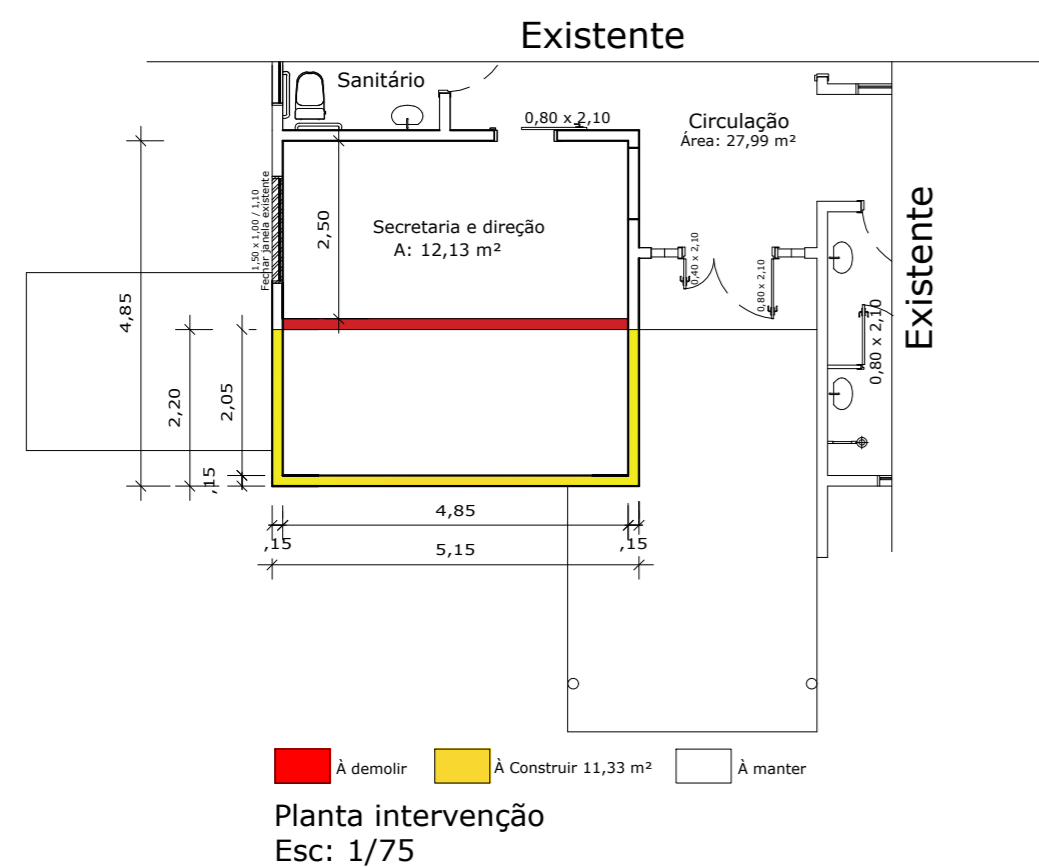

Planta intervenção
Esc: 1/75

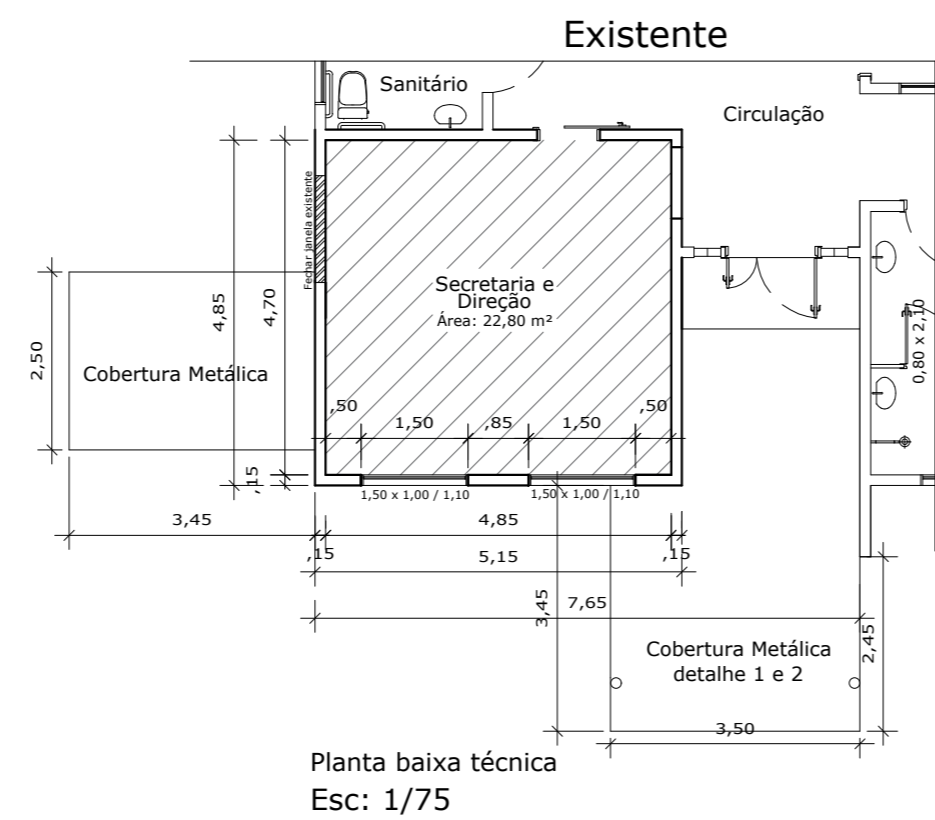

Planta baixa técnica
Esc: 1/75

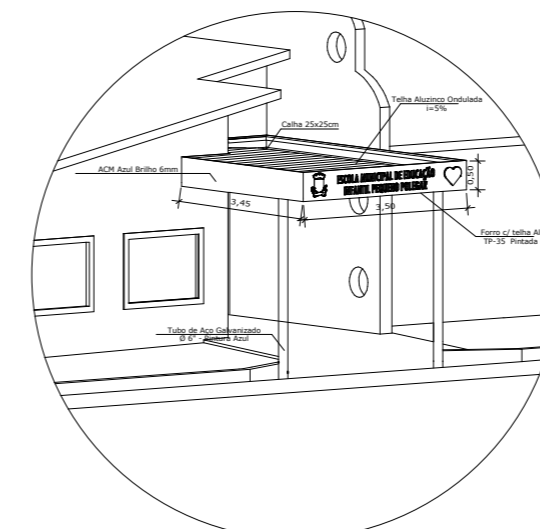

Detalhe 1 Cobertura Frontal

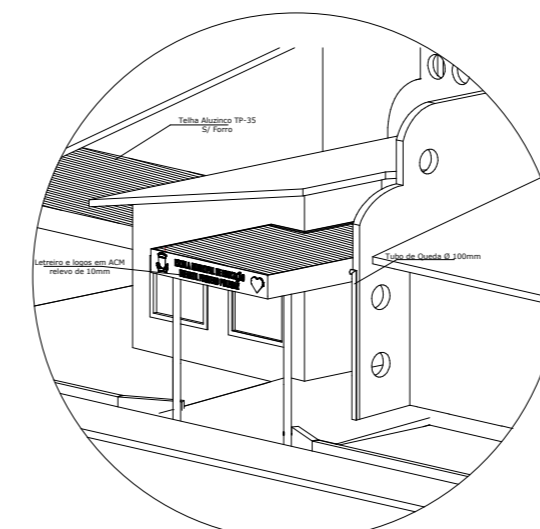

Detalhe 2 Cobertura Frontal

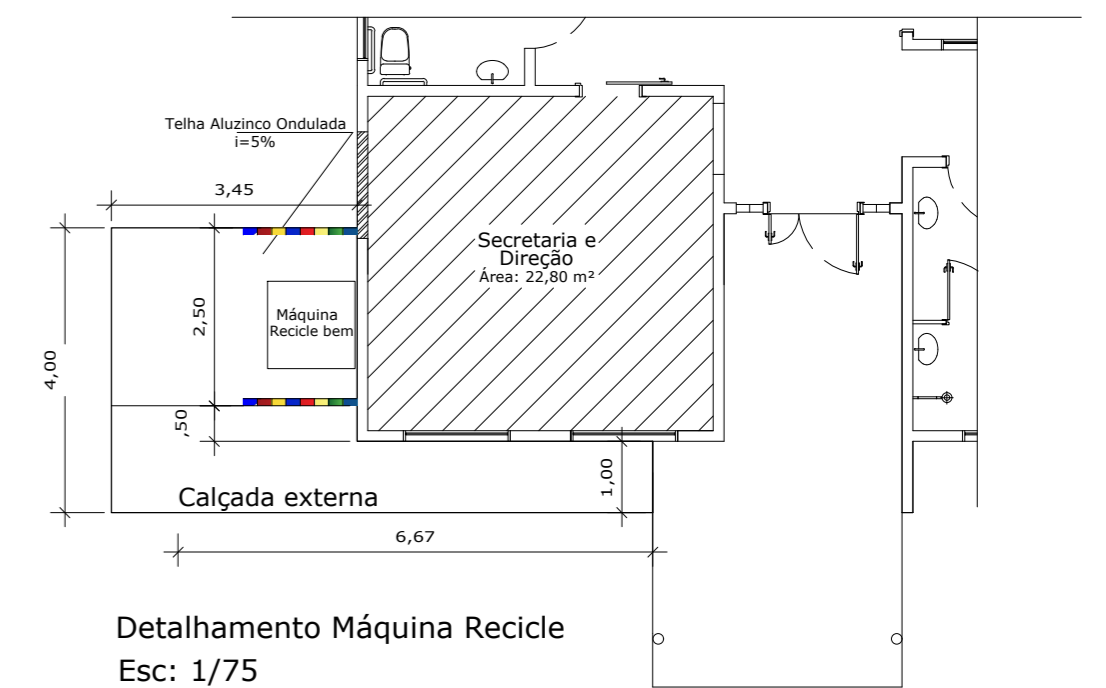

Detalhamento Máquina Recicle
Esc: 1/75

PREFEITURA MUNICIPAL DE NÃO ME TOQUE / RS
Av. Alto Jacuí, 840 - CEP 99470-000 - Fone (54) 3332-2600 CNPJ: 87.813.519/0001-23 - Não-Me-Toque / RS

OBRA: AMPLIAÇÃO E REFORMA EMEI PEQUENO POLEGAR
CONTEÚDO: Fachada Frontal - Corte A-A, Planta baixa técnica e Planta intervenção, Detalhamentos
RESPONSÁVEL TÉCNICO: Arq. e Urb. Leticia Fabieli Sampaio Borghetti
CAU - AS1193-S

ADM. 2025 - 2028
ESCALA: Indicada
PRANCHA: 02
DATA: Março/2026

Gilson dos Santos
PREFEITO MUNICIPAL

ORÇAMENTO DISCRIMINADO DE MATERIAL E MÃO-DE-OBRA

Obra: AMPLIAÇÃO DA EMEI PEQUENO POLEGAR
Endereço: Rua Pinheiro Machado, n.º 568 – Bairro Martini - Não-Me-Toque/RS

Referência: SINAPI Jan/2026; **Regime:** Não Desonerado
B.D.I.: 20,10%

Item	Insumo Comp. Proprio	Código SINAPI / SICRO	Descrição	Quant.	UN.	Valor Unitário (R\$)	Valor Unit. com B.D.I. (R\$)	Percentual M.O. (%)	M.O. com B.D.I. (R\$)	Material com B.D.I. (R\$)	TOTAL COM B.D.I. (R\$)
1 SERVIÇOS INICIAIS									564,40	317,61	882,01
1.1	C	99059	LOCAÇÃO CONVENCIONAL DE OBRA, UTILIZANDO GABARITO DE TÁBUAS CORRIDAS PONTALETADAS A CADA 2,00M - 2 UTILIZAÇÕES. AF_03/2024	11,25	M	65,28	78,40	0,64	564,40	317,61	882,01
2 DEMOLIÇÕES									3.356,66	443,05	3.799,71
2.1	C	97622	DEMOLIÇÃO DE ALVENARIA DE BLOCO FURADO, DE FORMA MANUAL, SEM REAPROVEITAMENTO. AF_09/2023	14,55	M3	65,09	78,17	1,00	1.137,42	0,00	1.137,42
2.2	C	97627	DEMOLIÇÃO DE PILARES E VIGAS EM CONCRETO ARMADO, DE FORMA MECANIZADA COM MARTELETE, SEM REAPROVEITAMENTO. AF_09/2023	0,21	M3	52,63	63,21	0,71	9,42	3,85	13,27
2.3	C	97645	REMOÇÃO DE JANELAS, DE FORMA MANUAL, SEM REAPROVEITAMENTO. AF_09/2023	3,00	M2	28,08	33,72	1,00	101,17	0,00	101,17
2.4	C	97634	DEMOLIÇÃO DE REVESTIMENTO CERÂMICO, DE FORMA MECANIZADA COM MARTELETE, SEM REAPROVEITAMENTO. AF_09/2023	152,80	M2	4,01	4,82	0,91	669,81	66,08	735,89
2.5	C	100203	TRANSPORTE HORIZONTAL COM CARRINHO DE MÃO, DE SACOS DE 20 KG (UNIDADE: KGXKM). AF_07/2019	887,31	KGXKM	1,28	1,54	1,00	1.364,04	0,00	1.364,04
2.6	C	100982	CARGA, MANOBRA E DESCARGA DE ENTULHO EM CAMINHÃO BASCULANTE 10 M³ - CARGA COM ESCAVADEIRA HIDRÁULICA (CAÇAMBA DE 0,80 M³ / 111 HP) E DESCARGA LIVRE (UNIDADE: M3). AF_02/2026	38,69	M3	9,64	11,58	0,17	74,80	373,12	447,92
3 ESTRUTURA									2.271,38	3.491,85	5.763,23
3.1 FUNDAÇÕES											
3.1.1	C	96523	ESCAVAÇÃO MANUAL PARA BLOCO DE COROAMENTO OU SAPATA (INCLUINDO ESCAVAÇÃO PARA COLOCAÇÃO DE FÔRMAS). AF_01/2024	1,15	M3	106,47	127,87	1,00	147,31	0,00	147,31
3.1.2	C	96534	FABRICAÇÃO, MONTAGEM E DESMONTAGEM DE FÔRMA PARA BLOCO DE COROAMENTO, EM MADEIRA SERRADA, E=25 MM, 4 UTILIZAÇÕES. AF_01/2024	6,61	M2	78,47	94,24	0,72	446,21	176,73	622,94
3.1.3	C	92759	ARMAÇÃO DE PILAR OU VIGA DE ESTRUTURA CONVENCIONAL DE CONCRETO ARMADO UTILIZANDO AÇO CA-60 DE 5,0 MM - MONTAGEM. AF_06/2022	7,76	KG	14,52	17,44	0,38	52,02	83,33	135,35
3.1.4	C	92762	ARMAÇÃO DE PILAR OU VIGA DE ESTRUTURA CONVENCIONAL DE CONCRETO ARMADO UTILIZANDO AÇO CA-50 DE 10,0 MM - MONTAGEM. AF_06/2022	22,83	KG	11,25	13,51	0,14	44,14	264,31	308,45
3.1.5	C	92883	ARMAÇÃO UTILIZANDO AÇO CA-25 DE 8,0 MM - MONTAGEM. AF_06/2022	11,85	KG	12,44	14,94	0,25	44,54	132,50	177,04
3.1.5	I	1527	CONCRETO USINADO BOMBEAVEL, CLASSE DE RESISTENCIA C25, BRITA 0 E 1, SLUMP = 100 +/- 20 MM, COM BOMBEAMENTO (DISPONIBILIZACAO DE BOMBA), SEM O LANÇAMENTO (NBR 8953)	1,00	M3	598,70	719,04	0,00	0,00	719,04	719,04
3.1.6	C	103670	LANÇAMENTO COM USO DE BALDES, ADENSAMENTO E ACABAMENTO DE CONCRETO EM ESTRUTURAS. AF_02/2022	1,00	M3	330,94	397,46	0,99	394,56	2,90	397,46
3.1.7	C	98557	IMPERMEABILIZAÇÃO DE SUPERFÍCIE COM EMULSÃO ASFÁLTICA, 2 DEMÃOS. AF_09/2023	6,94	M2	49,37	59,29	0,32	133,57	277,78	411,35
3.2 ALVENARIA DE EMBASAMENTO											
3.2.1	C	90105	ESCAVAÇÃO MECANIZADA DE VALA COM PROFUNDIDADE ATÉ 1,5 M (MÉDIA MONTANTE E JUSANTE/UMA COMPOSIÇÃO POR TRECHO), RETROESCAV. (0,26 M3), LARGURA MENOR QUE 0,8 M, EM SOLO DE 1ª CATEGORIA, LOCAIS COM BAIXO NÍVEL DE INTERFERÊNCIA. AF_09/2024	0,57	M3	9,51	11,42	0,47	3,05	3,49	6,54
3.2.2	C	101616	PREPARO DE FUNDO DE VALA COM LARGURA MENOR QUE 1,5 M (ACERTO DO SOLO NATURAL), EM LOCAL COM NÍVEL BAIXO DE INTERFERÊNCIA. AF_01/2026	1,88	M2	8,37	10,05	0,99	18,76	0,14	18,90
3.2.3	C	101159	ALVENARIA DE VEDAÇÃO DE BLOCOS CERÂMICOS MACIÇOS DE 5X10X20CM (ESPESSURA 10CM) E ARGAMASSA DE ASSENTAMENTO COM PREPARO EM BETONEIRA. AF_05/2020	1,85	M2	141,80	170,30	0,61	191,56	123,50	315,06
3.2.4	C	95241	LASTRO DE CONCRETO MAGRO, APLICADO EM PISOS, LAJES SOBRE SOLO OU RADIERS, ESPESSURA DE 5 CM. AF_01/2024	1,88	M2	39,23	47,12	0,42	37,35	51,23	88,58
3.3 PILARES											

3.3.1	C	92443	MONTAGEM E DESMONTAGEM DE FÔRMA DE PILARES RETANGULARES E ESTRUTURAS SIMILARES, PÉ-DIREITO SIMPLES, EM CHAPA DE MADEIRA COMPENSADA PLASTIFICADA, 18 UTILIZAÇÕES. AF_09/2020	7,20	M2	57,60	69,18	0,42	206,75	291,33	498,08
3.3.2	C	92759	ARMAÇÃO DE PILAR OU VIGA DE ESTRUTURA CONVENCIONAL DE CONCRETO ARMADO UTILIZANDO AÇO CA-60 DE 5,0 MM - MONTAGEM. AF_06/2022	10,32	KG	14,52	17,44	0,38	69,15	110,78	179,93
3.3.3	C	92762	ARMAÇÃO DE PILAR OU VIGA DE ESTRUTURA CONVENCIONAL DE CONCRETO ARMADO UTILIZANDO AÇO CA-50 DE 10,0 MM - MONTAGEM. AF_06/2022	29,62	KG	11,25	13,51	0,14	57,26	342,89	400,15
3.3.4	I	1527	CONCRETO USINADO BOMBEAVEL, CLASSE DE RESISTENCIA C25, BRITA 0 E 1, SLUMP = 100 +/- 20 MM, COM BOMBEAMENTO (DISPONIBILIZACAO DE BOMBA), SEM O LANCAMENTO (NBR 8953)	0,17	M3	598,70	719,04	0,00	0,00	120,80	120,80
3.3.5	C	103670	LANÇAMENTO COM USO DE BALDES, ADENSAMENTO E ACABAMENTO DE CONCRETO EM ESTRUTURAS. AF_02/2022	0,17	M3	330,94	397,46	0,99	66,28	0,49	66,77
3.4	VIGAS										
3.4.1	C	92479	MONTAGEM E DESMONTAGEM DE FÔRMA DE VIGA, ESCORAMENTO COM GARFO DE MADEIRA, PÉ-DIREITO SIMPLES, EM CHAPA DE MADEIRA PLASTIFICADA, 18 UTILIZAÇÕES. AF_09/2020	2,77	M2	72,43	86,99	0,41	98,50	142,46	240,96
3.4.2	C	92759	ARMAÇÃO DE PILAR OU VIGA DE ESTRUTURA CONVENCIONAL DE CONCRETO ARMADO UTILIZANDO AÇO CA-60 DE 5,0 MM - MONTAGEM. AF_06/2022	7,76	KG	14,52	17,44	0,38	52,00	83,32	135,32
3.4.3	C	92762	ARMAÇÃO DE PILAR OU VIGA DE ESTRUTURA CONVENCIONAL DE CONCRETO ARMADO UTILIZANDO AÇO CA-50 DE 10,0 MM - MONTAGEM. AF_06/2022	22,83	KG	11,25	13,51	0,14	44,14	264,32	308,46
3.4.4	I	1527	CONCRETO USINADO BOMBEAVEL, CLASSE DE RESISTENCIA C25, BRITA 0 E 1, SLUMP = 100 +/- 20 MM, COM BOMBEAMENTO (DISPONIBILIZACAO DE BOMBA), SEM O LANCAMENTO (NBR 8953)	0,42	M3	598,70	719,04	0,00	0,00	299,30	299,30
3.4.5	C	103670	LANÇAMENTO COM USO DE BALDES, ADENSAMENTO E ACABAMENTO DE CONCRETO EM ESTRUTURAS. AF_02/2022	0,42	M3	330,94	397,46	0,99	164,23	1,21	165,44
4	ALVENARIA DE VEDAÇÃO										
									1.138,57	1.401,44	2.540,01
4.1	C	103360	ALVENARIA DE VEDAÇÃO DE BLOCOS CERÂMICOS FURADOS NA HORIZONTAL DE 14X19X29 CM (ESPESSURA 14 CM) E ARGAMASSA DE ASSENTAMENTO COM PREPARO EM BETONEIRA. AF_12/2021	19,21	M2	84,75	101,78	0,58	1.138,57	816,72	1.955,29
4.1	C	105023	VERGA MOLDADA IN LOCO EM CONCRETO, ESPESSURA DE *15* CM. AF_03/2024	4,20	M	65,81	79,04	0,00	0,00	331,96	331,96
4.1	C	105029	CONTRAVERGA MOLDADA IN LOCO EM CONCRETO, ESPESSURA DE *15* CM. AF_03/2024	4,20	M	50,11	60,18	0,00	0,00	252,76	252,76
5	CONTRA PISO										
									377,57	629,80	1.007,37
5.1	C	97083	COMPACTAÇÃO MECÂNICA DE SOLO PARA EXECUÇÃO DE RADIER, PISO DE CONCRETO OU LAJE SOBRE SOLO, COM COMPACTADOR DE SOLOS A PERCUSSÃO. AF_09/2021	9,94	M2	3,75	4,50	0,94	42,27	2,51	44,78
5.2	C	103670	LANÇAMENTO COM USO DE BALDES, ADENSAMENTO E ACABAMENTO DE CONCRETO EM ESTRUTURAS. AF_02/2022	0,80	M3	330,94	397,46	0,99	313,83	2,31	316,14
5.3	C	97096	CONCRETAGEM DE RADIER, PISO DE CONCRETO OU LAJE SOBRE SOLO, FCK 30 MPA - LANÇAMENTO, ADENSAMENTO E ACABAMENTO. AF_09/2021	0,80	M3	676,72	812,74	0,03	21,46	624,99	646,45
6	COBERTURA										
									2.010,70	4.805,97	6.816,67
6.1	MADEIRAMENTO										
6.1.1	C	92544	TRAMA DE MADEIRA COMPOSTA POR TERÇAS PARA TELHADOS DE ATÉ 2 ÁGUAS PARA TELHA ESTRUTURAL DE FIBROCIMENTO, INCLUSO TRANSPORTE VERTICAL. AF_10/2025	16,39	M2	20,74	24,91	0,34	138,36	269,77	408,13
6.1.2	C	92558	FABRICAÇÃO E INSTALAÇÃO DE TESOURA INTEIRA EM MADEIRA NÃO APARELHADA, VÃO DE 6 M, PARA TELHA ONDULADA DE FIBROCIMENTO, METÁLICA, PLÁSTICA OU TERMOACÚSTICA, INCLUSO IÇAMENTO. AF_10/2025	2,00	UN	1.498,80	1.800,06	0,46	1.654,62	1.945,50	3.600,12
6.2	TELHA										
6.2.1	C	94218	TELHAMENTO COM TELHA ESTRUTURAL DE FIBROCIMENTO E= 8 MM, COM ATÉ 2 ÁGUAS, INCLUSO IÇAMENTO. AF_07/2019_PS	16,39	M2	125,25	150,43	0,06	159,47	2.305,25	2.464,72
6.3	RUFOS, CALHAS E ALGEROZAS										
6.3.1	C	94227	CALHA EM CHAPA DE AÇO GALVANIZADO NÚMERO 24, DESENVOLVIMENTO DE 33 CM, INCLUSO TRANSPORTE VERTICAL. AF_07/2019	2,20	M	75,19	90,30	0,18	35,64	163,03	198,67
6.3.2	C	94231	RUFO EM CHAPA DE AÇO GALVANIZADO NÚMERO 24, CORTE DE 25 CM, INCLUSO TRANSPORTE VERTICAL. AF_07/2019	2,00	M	60,38	72,52	0,16	22,62	122,41	145,03
7	REVESTIMENTO										
									7.275,51	16.543,16	23.818,67
7.1	ARGAMASSADO										
7.1.1	C	87905	CHAPISCO APLICADO EM ALVENARIA (COM PRESENÇA DE VÃOS) E ESTRUTURAS DE CONCRETO DE FACHADA, COM COLHER DE PEDREIRO. ARGAMASSA TRAÇO 1:3 COM PREPARO EM BETONEIRA 400L. AF_10/2022	31,61	M2	8,84	10,62	0,80	269,57	66,05	335,62

7.1.2	C	87879	CHAPISCO APLICADO EM ALVENARIAS E ESTRUTURAS DE CONCRETO INTERNAS, COM COLHER DE PEDREIRO. ARGAMASSA TRAÇO 1:3 COM PREPARO EM BETONEIRA 400L. AF_10/2022	25,90	M2	4,93	5,92	0,65	99,23	54,12	153,35
7.1.3	C	87775	EMBOÇO OU MASSA ÚNICA EM ARGAMASSA TRAÇO 1:2:8, PREPARO MECÂNICO COM BETONEIRA 400 L, APLICADA MANUALMENTE EM PANOS DE FACHADA COM PRESENÇA DE VÃOS, ESPESSURA DE 25 MM. AF_08/2022	31,61	M2	58,88	70,71	0,71	1.588,52	646,95	2.235,47
7.1.4	C	87535	EMBOÇO, EM ARGAMASSA TRAÇO 1:2:8, PREPARO MECÂNICO, APLICADO MANUALMENTE EM PAREDES INTERNAS DE AMBIENTES COM ÁREA MAIOR QUE 10M², E = 17,5MM, COM TALISCAS. AF_03/2024	51,98	M2	34,45	41,37	0,59	1.271,67	878,97	2.150,64
7.2			CERÂMICO								
7.2.1	C	104611	REVESTIMENTO CERÂMICO PARA PAREDES INTERNAS COM PLACAS TIPO ESMALTADA DE DIMENSÕES 60X60 CM APLICADAS NA ALTURA INTEIRA DAS PAREDES. AF_02/2023_PE	61,12	M2	101,40	121,78	0,30	2.209,91	5.233,37	7.443,28
7.2.2	C	87263	REVESTIMENTO CERÂMICO PARA PISO COM PLACAS TIPO PORCELANATO DE DIMENSÕES 60X60 CM APLICADA EM AMBIENTES DE ÁREA MAIOR QUE 10 M². AF_02/2023_PE	77,99	M2	122,78	147,46	0,16	1.836,60	9.663,71	11.500,31
8			ACABAMENTOS								
8.1			FORRO								
8.1.1	C	96485	FORRO EM RÉGUAS DE PVC, LISO, PARA AMBIENTES RESIDENCIAIS, INCLUSIVE ESTRUTURA UNIDIRECIONAL DE FIXAÇÃO. AF_08/2023_PS	56,60	M2	86,87	104,33	0,25	1.474,51	4.430,62	5.905,13
8.1.2	C	96121	ACABAMENTOS PARA FORRO (RODA-FORRO EM PERFIL METÁLICO E PLÁSTICO). AF_08/2023	50,65	M	14,23	17,09	0,46	400,26	465,36	865,62
8.1.3	I	3993	TABUA APARELHADA *2,5 X 15* CM, EM MACARANDUBA/MASSARANDUBA, ANGELIM OU EQUIVALENTE DA REGIAO	1,43	M2	114,45	137,45	0,00	0,00	196,70	196,70
9			PINTURA								
9.1			ARGAMASSA								
9.1.1	C	88497	EMASSAMENTO COM MASSA LÁTEX, APLICAÇÃO EM PAREDE, DUAS DEMÃOS, LIXAMENTO MANUAL. AF_04/2023	51,98	M2	20,38	24,48	0,71	897,72	374,56	1.272,28
9.1.2	C	88485	FUNDO SELADOR ACRÍLICO, APLICAÇÃO MANUAL EM PAREDE, UMA DEMÃO. AF_04/2023	51,98	M2	4,02	4,83	0,66	165,43	85,53	250,96
9.1.3	C	88489	PINTURA LÁTEX ACRÍLICA PREMIUM, APLICAÇÃO MANUAL EM PAREDES, DUAS DEMÃOS. AF_04/2023	83,59	M2	14,16	17,01	0,46	652,51	769,08	1.421,59
9.1.4	C	102218	PINTURA TINTA DE ACABAMENTO (PIGMENTADA) ESMALTE SINTÉTICO FOSCO EM MADEIRA, 2 DEMÃOS. AF_01/2021	1,43	M2	17,66	21,21	0,68	20,64	9,71	30,35
9.1.5	C	88415	APLICAÇÃO MANUAL DE FUNDO SELADOR ACRÍLICO EM PAREDES EXTERNAS DE CASAS. AF_03/2024	31,61	M2	4,44	5,33	0,45	75,94	92,63	168,57
9.1.6	C	95305	TEXTURA ACRÍLICA, APLICAÇÃO MANUAL EM PAREDE, UMA DEMÃO. AF_04/2023	31,61	M2	14,98	17,99	0,41	232,73	336,01	568,74
10			ESQUADRIAS								
10.1			JANELAS								
10.1.1	C	94587	CONTRAMARCO DE AÇO, FIXAÇÃO COM ARGAMASSA - FORNECIMENTO E INSTALAÇÃO. AF_11/2024	10,00	M	68,35	82,09	0,43	355,03	465,85	820,88
10.1.2	COMPOSIÇÃO	2	INSTALAÇÃO DE JANELA DE AÇO TIPO BASCULANTE (REAPROVEITAMENTO) FIXAÇÃO COM ARGAMASSA, EXCLUSIVE CONTRAMARCO - ADAPTADO DE 94559	3,00	M3	370,89	445,44	0,58	775,07	561,25	1.336,32
10.1.3	C	102162	INSTALAÇÃO DE VIDRO LISO INCOLOR, E = 4 MM, EM ESQUADRIA DE ALUMÍNIO OU PVC, FIXADO COM BAGUETE. AF_11/2025	3,00	M2	262,75	315,56	0,00	0,00	946,69	946,69
11			HIDROSSANTÁRIO								
11.1			PASSAGENS								
11.1.1	C	90443	RASGO LINEAR MANUAL EM ALVENARIA, PARA RAMAIS/ DISTRIBUIÇÃO DE INSTALAÇÕES HIDRÁULICAS. DIÂMETROS MENORES OU IGUAIS A 40 MM. AF_09/2023	1,50	M	8,59	10,32	1,00	15,47	0,00	15,47
11.1.2	C	90466	CHUMBAMENTO LINEAR EM ALVENARIA PARA RAMAIS/DISTRIBUIÇÃO DE INSTALAÇÕES HIDRÁULICAS COM DIÂMETROS MENORES OU IGUAIS A 40 MM. AF_09/2023	1,50	M	16,63	19,97	0,84	25,11	4,85	29,96
11.1.3	C	90436	FURO MANUAL EM ALVENARIA, PARA INSTALAÇÕES HIDRÁULICAS, DIÂMETROS MENORES OU IGUAIS A 40 MM. AF_09/2023	2,00	UN	16,01	19,23	1,00	38,46	0,00	38,46
11.1.4	C	93358	ESCAVAÇÃO MANUAL DE VALA. AF_09/2024	0,12	M3	98,22	117,96	1,00	14,16	0,00	14,16
11.1.5	C	101616	PREPARO DE FUNDO DE VALA COM LARGURA MENOR QUE 1,5 M (ACERTO DO SOLO NATURAL), EM LOCAL COM NÍVEL BAIXO DE INTERFERÊNCIA. AF_01/2026	0,60	M2	8,37	10,05	0,99	5,99	0,04	6,03
11.1.6	C	94319	ATERRO MANUAL DE VALAS COM SOLO ARGILÓ-ARENOSO. AF_08/2023	0,12	M3	84,50	101,48	0,32	3,92	8,26	12,18
11.1.7	C	98110	CAIXA DE GORDURA PEQUENA (CAPACIDADE: 19 L), CIRCULAR, EM PVC, DIÂMETRO INTERNO= 0,3 M. AF_12/2020	1,00	UN	499,87	600,34	0,03	19,09	581,25	600,34
11.2			ÁGUA FRIA								

11.2.1	C	89356	TUBO, PVC, SOLDÁVEL, DE 25MM, INSTALADO EM RAMAL OU SUB-RAMAL DE ÁGUA - FORNECIMENTO E INSTALAÇÃO. AF_06/2022	6,00	M	26,84	32,23	0,78	150,90	42,51	193,41
11.2.2	C	89366	JOELHO 90 GRAUS COM BUCHA DE LATAO, PVC, SOLDÁVEL, DN 25MM, X 3/4 INSTALADO EM RAMAL OU SUB-RAMAL DE ÁGUA - FORNECIMENTO E INSTALAÇÃO. AF_06/2022	2,00	UN	19,63	23,58	0,40	18,74	28,41	47,15
11.2.3	C	89362	JOELHO 90 GRAUS, PVC, SOLDÁVEL, DN 25MM, INSTALADO EM RAMAL OU SUB-RAMAL DE ÁGUA - FORNECIMENTO E INSTALAÇÃO. AF_06/2022	2,00	UN	10,80	12,97	0,78	20,10	5,84	25,94
11.2.4	C	89409	JOELHO 45 GRAUS, PVC, SOLDÁVEL, DN 25MM, INSTALADO EM RAMAL DE DISTRIBUIÇÃO DE ÁGUA - FORNECIMENTO E INSTALAÇÃO. AF_06/2022	2,00	UN	10,92	13,11	0,69	17,97	8,26	26,23
11.2.5	C	89440	TE, PVC, SOLDÁVEL, DN 25MM, INSTALADO EM RAMAL DE DISTRIBUIÇÃO DE ÁGUA - FORNECIMENTO E INSTALAÇÃO. AF_06/2022	1,00	UN	13,77	16,54	0,72	11,99	4,55	16,54
11.3 <i>ESGOTO</i>											
11.3.1	C	89712	TUBO PVC, SERIE NORMAL, ESGOTO PREDIAL, DN 50 MM, FORNECIDO E INSTALADO EM RAMAL DE DESCARGA OU RAMAL DE ESGOTO SANITÁRIO. AF_08/2022	6,00	M	30,73	36,91	0,57	126,33	95,11	221,44
11.3.2	C	89731	JOELHO 90 GRAUS, PVC, SERIE NORMAL, ESGOTO PREDIAL, DN 50 MM, JUNTA ELÁSTICA, FORNECIDO E INSTALADO EM RAMAL DE DESCARGA OU RAMAL DE ESGOTO SANITÁRIO. AF_08/2022	2,00	UN	16,23	19,49	0,47	18,23	20,75	38,98
11.3.3	C	89732	JOELHO 45 GRAUS, PVC, SERIE NORMAL, ESGOTO PREDIAL, DN 50 MM, JUNTA ELÁSTICA, FORNECIDO E INSTALADO EM RAMAL DE DESCARGA OU RAMAL DE ESGOTO SANITÁRIO. AF_08/2022	4,00	UN	17,08	20,51	0,44	36,46	45,59	82,05
11.3.4	C	89785	JUNÇÃO SIMPLES, PVC, SERIE NORMAL, ESGOTO PREDIAL, DN 50 X 50 MM, JUNTA ELÁSTICA, FORNECIDO E INSTALADO EM RAMAL DE DESCARGA OU RAMAL DE ESGOTO SANITÁRIO. AF_08/2022	1,00	UN	29,19	35,06	0,35	12,16	22,90	35,06
11.4 <i>PLUVIAL</i>											
11.4.1	C	89512	TUBO PVC, SÉRIE R, ÁGUA PLUVIAL, DN 100 MM, FORNECIDO E INSTALADO EM RAMAL DE ENCAMINHAMENTO. AF_06/2022	2,00	M	55,95	67,20	0,40	53,25	81,14	134,39
11.4.2	C	89529	JOELHO 90 GRAUS, PVC, SERIE R, ÁGUA PLUVIAL, DN 100 MM, JUNTA ELÁSTICA, FORNECIDO E INSTALADO EM RAMAL DE ENCAMINHAMENTO. AF_06/2022	2,00	UN	40,58	48,74	0,17	17,03	80,44	97,47
									7.200,74	8.428,99	15.629,73
12 <i>ENERGIA</i>											
12.1 <i>PASSAGENS</i>											
12.1.1	C	90447	RASGO LINEAR MANUAL EM ALVENARIA, PARA ELETRODUTOS, DIÂMETROS MENORES OU IGUAIS A 40 MM. AF_09/2023	50,00	M	9,27	11,13	1,00	556,66	0,00	556,66
12.1.2	C	104766	CHUMBAMENTO LINEAR EM ALVENARIA PARA ELETRODUTOS COM DIÂMETROS MENORES OU IGUAIS A 40 MM. AF_09/2023	50,00	M	17,65	21,20	0,85	898,35	161,53	1.059,88
12.1.3	C	90456	QUEBRA EM ALVENARIA PARA INSTALAÇÃO DE CAIXA DE TOMADA (4X4 OU 4X2). AF_09/2023	18,00	UN	6,13	7,36	1,00	132,52	0,00	132,52
12.1.4	C	91854	ELETRODUTO FLEXÍVEL CORRUGADO, PVC, DN 25 MM (3/4"), PARA CIRCUITOS TERMINAIS, INSTALADO EM PAREDE - FORNECIMENTO E INSTALAÇÃO. AF_03/2023	50,00	M	11,61	13,94	0,68	471,36	225,82	697,18
12.1.5	C	91834	ELETRODUTO FLEXÍVEL CORRUGADO, PVC, DN 25 MM (3/4"), PARA CIRCUITOS TERMINAIS, INSTALADO EM FORRO - FORNECIMENTO E INSTALAÇÃO. AF_03/2023	30,00	M	19,48	23,40	0,66	460,07	241,79	701,86
12.1.5	C	91836	ELETRODUTO FLEXÍVEL CORRUGADO, PVC, DN 32 MM (1"), PARA CIRCUITOS TERMINAIS, INSTALADO EM FORRO - FORNECIMENTO E INSTALAÇÃO. AF_03/2023	50,00	M	23,20	27,86	0,59	816,11	577,05	1.393,16
12.1.6	C	91940	CAIXA RETANGULAR 4" X 2" MÉDIA (1,30 M DO PISO), PVC, INSTALADA EM PAREDE - FORNECIMENTO E INSTALAÇÃO. AF_03/2023	16,00	UN	20,58	24,72	0,84	331,48	63,99	395,47
12.1.7	C	91941	CAIXA RETANGULAR 4" X 2" BAIXA (0,30 M DO PISO), PVC, INSTALADA EM PAREDE - FORNECIMENTO E INSTALAÇÃO. AF_03/2023	2,00	UN	13,13	15,77	0,75	23,54	8,00	31,54
12.1.8	C	104785	FIXAÇÃO DE ELETRODUTOS, DIÂMETROS MENORES OU IGUAIS A 40 MM, COM ABRAÇADEIRA METÁLICA RÍGIDA TIPO D COM PARAFUSO DE FIXAÇÃO 1 1/4", FIXADA DIRETAMENTE NA LAJE OU PAREDE. AF_09/2023	100,00	M	13,00	15,61	0,57	887,60	673,70	1.561,30
12.1.9	C	104793	REMOÇÃO DE CABOS ELÉTRICOS, COM SEÇÃO MAIOR QUE 2,5 MM² E MENOR QUE 10 MM², DE FORMA MANUAL, SEM REAPROVEITAMENTO. AF_09/2023	200,00	M	0,62	0,74	1,00	148,92	0,00	148,92
12.2 <i>ENFIAÇÃO</i>											
12.2.1	C	91926	CABO DE COBRE FLEXÍVEL ISOLADO, 2,5 MM², ANTI-CHAMA 450/750 V, PARA CIRCUITOS TERMINAIS - FORNECIMENTO E INSTALAÇÃO. AF_03/2023	90,00	M	4,62	5,55	0,37	182,67	316,71	499,38
12.2.2	C	91924	CABO DE COBRE FLEXÍVEL ISOLADO, 1,5 MM², ANTI-CHAMA 450/750 V, PARA CIRCUITOS TERMINAIS - FORNECIMENTO E INSTALAÇÃO. AF_03/2023	40,00	M	3,21	3,86	0,42	64,37	89,84	154,21
12.2.3	C	91928	CABO DE COBRE FLEXÍVEL ISOLADO, 4 MM², ANTI-CHAMA 450/750 V, PARA CIRCUITOS TERMINAIS - FORNECIMENTO E INSTALAÇÃO. AF_03/2023	130,00	M	7,11	8,54	0,32	356,00	754,08	1.110,08

12.2.4	C	91930	CABO DE COBRE FLEXÍVEL ISOLADO, 6 MM², ANTI-CHAMA 450/750 V, PARA CIRCUITOS TERMINAIS - FORNECIMENTO E INSTALAÇÃO. AF_03/2023	90,00	M	9,91	11,90	0,30	323,17	748,00	1.071,17
12.2.5	C	91935	CABO DE COBRE FLEXÍVEL ISOLADO, 16 MM², ANTI-CHAMA 0,6/1,0 KV, PARA CIRCUITOS TERMINAIS - FORNECIMENTO E INSTALAÇÃO. AF_03/2023	70,00	M	26,65	32,01	0,25	561,69	1.678,78	2.240,47
12.3 PONTOS DE UTILIZAÇÃO											
12.3.1	C	103782	LUMINÁRIA TIPO PLAFON CIRCULAR, DE SOBREPOR, COM LED DE 12/13 W - FORNECIMENTO E INSTALAÇÃO. AF_09/2024	6,00	UN	30,73	36,91	0,63	140,30	81,14	221,44
12.3.2	C	91953	INTERRUPTOR SIMPLES (1 MÓDULO), 10A/250V, INCLUINDO SUPORTE E PLACA - FORNECIMENTO E INSTALAÇÃO. AF_03/2023	1,00	UN	33,28	39,97	0,63	25,35	14,62	39,97
12.3.3	C	91997	TOMADA MÉDIA DE EMBUTIR (1 MÓDULO), 2P+T 20 A, INCLUINDO SUPORTE E PLACA - FORNECIMENTO E INSTALAÇÃO. AF_03/2023	6,00	UN	41,65	50,02	0,63	188,09	112,04	300,13
12.3.4	C	91996	TOMADA MÉDIA DE EMBUTIR (1 MÓDULO), 2P+T 10 A, INCLUINDO SUPORTE E PLACA - FORNECIMENTO E INSTALAÇÃO. AF_03/2023	9,00	UN	39,29	47,19	0,66	282,12	142,57	424,69
12.3.5	C	92000	TOMADA BAIXA DE EMBUTIR (1 MÓDULO), 2P+T 10 A, INCLUINDO SUPORTE E PLACA - FORNECIMENTO E INSTALAÇÃO. AF_03/2023	2,00	UN	34,88	41,89	0,62	52,09	31,69	83,78
12.3.6	C	91936	CAIXA OCTOGONAL 4" X 4", PVC, INSTALADA EM LAJE - FORNECIMENTO E INSTALAÇÃO. AF_03/2023	6,00	UN	20,41	24,51	0,64	93,82	53,25	147,07
12.4 QUADRO DE DISTRIBUIÇÃO											
12.4.1	C	101879	QUADRO DE DISTRIBUIÇÃO DE ENERGIA EM CHAPA DE AÇO GALVANIZADO, DE EMBUTIR, COM BARRAMENTO TRIFÁSICO, PARA 24 DISJUNTORES DIN 100A - FORNECIMENTO E INSTALAÇÃO. AF_07/2025	1,00	UN	658,51	790,87	0,15	121,56	669,31	790,87
12.4.2	C	106020	DISJUNTOR TRIPOLAR DIN 63A - FORNECIMENTO E INSTALAÇÃO. AF_07/2025	1,00	UN	105,16	126,30	0,30	37,32	88,98	126,30
12.4.3	C	93654	DISJUNTOR MONOPOLAR TIPO DIN, CORRENTE NOMINAL DE 16A - FORNECIMENTO E INSTALAÇÃO. AF_07/2025	1,00	UN	11,26	13,52	0,18	2,48	11,04	13,52
12.4.4	C	93655	DISJUNTOR MONOPOLAR TIPO DIN, CORRENTE NOMINAL DE 20A - FORNECIMENTO E INSTALAÇÃO. AF_07/2025	2,00	UN	12,29	14,76	0,22	6,58	22,94	29,52
12.4.5	C	93657	DISJUNTOR MONOPOLAR TIPO DIN, CORRENTE NOMINAL DE 32A - FORNECIMENTO E INSTALAÇÃO. AF_07/2025	3,00	UN	15,00	18,02	0,34	18,52	35,53	54,05
12.4.6	C	93656	DISJUNTOR MONOPOLAR TIPO DIN, CORRENTE NOMINAL DE 25A - FORNECIMENTO E INSTALAÇÃO. AF_07/2025	4,00	UN	13,29	15,96	0,28	17,97	45,88	63,85
12.4.7	I	39446	DISPOSITIVO DR, 2 POLOS, SENSIBILIDADE DE 30 MA, CORRENTE DE 40 A, TIPO AC	7,00	UN	124,75	149,82	0,00	0,00	1.048,77	1.048,77
12.4.8	I	39445	DISPOSITIVO DR, 2 POLOS, SENSIBILIDADE DE 30 MA, CORRENTE DE 25 A, TIPO AC	2,00	UN	122,57	147,21	0,00	0,00	294,41	294,41
12.4.9	I	1575	TERMINAL A COMPRESSAO EM COBRE ESTANHADO PARA CABO 16 MM2, 1 FURO E 1 COMPRESSAO, PARA PARAFUSO DE FIXACAO M6	10,00	UN	2,44	2,93	0,00	0,00	29,30	29,30
12.4.10	I	1573	TERMINAL A COMPRESSAO EM COBRE ESTANHADO PARA CABO 6 MM2, 1 FURO E 1 COMPRESSAO, PARA PARAFUSO DE FIXACAO M6	30,00	UN	1,90	2,28	0,00	0,00	68,46	68,46
12.4.11	I	1571	TERMINAL A COMPRESSAO EM COBRE ESTANHADO PARA CABO 4 MM2, 1 FURO E 1 COMPRESSAO, PARA PARAFUSO DE FIXACAO M5	50,00	UN	1,59	1,91	0,00	0,00	95,48	95,48
12.4.12	I	1570	TERMINAL A COMPRESSAO EM COBRE ESTANHADO PARA CABO 2,5 MM2, 1 FURO E 1 COMPRESSAO, PARA PARAFUSO DE FIXACAO M5	30,00	UN	1,23	1,48	0,00	0,00	44,32	44,32
13 ACESSORIOS									1.212,66	5.151,95	6.336,96
13.1	COMPOSIÇÃO	1	COIFA (160X120X80cm) EM AÇO INOX C/ CHAMINÉ	1,00	UN	5.276,40	6.336,96	0,19	1.185,01	5.151,95	6.336,96
14 SERVIÇOS FINAIS									614,40	112,99	727,39
14.1	C	99803	LIMPEZA DE PISO CERÂMICO OU PORCELANATO COM PANO ÚMIDO. AF_10/2025_PS	77,99	M2	4,37	5,25	0,85	347,51	61,81	409,32
14.2	C	99806	LIMPEZA DE REVESTIMENTO CERÂMICO EM PAREDE COM PANO ÚMIDO. AF_10/2025_PS	61,12	M2	3,17	3,81	0,79	184,24	48,45	232,69
14.3	C	99811	LIMPEZA DE CONTRAPISO COM VASSOURA A SECO. AF_10/2025	77,99	M2	0,71	0,85	1,00	66,50	0,00	66,50
14.4	C	99821	LIMPEZA DE JANELA DE VIDRO COM CAIXILHO EM AÇO/ALUMÍNIO/PVC. AF_10/2025_PS	3,00	M2	5,24	6,29	0,86	16,14	2,74	18,88
15 ESTRUTURA METÁLICA DE COBERTURA, COM TELHA TRAPEZOIDAL DE ALUZINC NATURAL, REVESTIMENTO EM ACM AZUL 4MM, CALHAS E ALGEROSAS									2.503,08	16.362,80	18.865,88
15.1	C	92580	TRAMA DE AÇO COMPOSTA POR TERÇAS PARA TELHADOS DE ATÉ 2 ÁGUAS PARA TELHA ONDULADA DE FIBROCIMENTO, METÁLICA, PLÁSTICA OU TERMOACÚSTICA, INCLUSO TRANSPORTE VERTICAL, EXCLUSIVE PINTURA. AF_10/2025_PS	26,06	M2	51,68	62,07	0,23	372,18	1.245,30	1.617,48
15.2	C	92255	INSTALAÇÃO DE TESOURA (INTEIRA OU MEIA), EM AÇO, PARA VÃOS MAIORES OU IGUAIS A 3,0 M E MENORES QUE 6,0 M, INCLUSO IÇAMENTO, EXCLUSIVE PINTURA. AF_10/2025_PE	6,00	UN	217,18	260,83	0,75	1.172,65	392,35	1.565,00

15.3	C	94213	TELHAMENTO COM TELHA DE AÇO/ALUMÍNIO E = 0,5 MM, COM ATÉ 2 ÁGUAS, INCLUSO IÇAMENTO. AF_07/2019	43,50	M2	58,99	70,85	0,09	266,58	2.815,26	3.081,84
15.4	I	9836	TUBO PVC SERIE NORMAL, DN 100 MM, PARA ESGOTO PREDIAL (NBR 5688)	7,00	M	17,30	20,78	0,00	0,00	145,44	145,44
15.5	I	1966	CURVA PVC CURTA 90 GRAUS, DN 100 MM, PARA ESGOTO PREDIAL	3,00	UN	27,07	32,51	0,00	0,00	97,53	97,53
15.6	C	100899	ESTACA ESCAVADA MECANICAMENTE, SEM FLUIDO ESTABILIZANTE, COM 25CM DE DIÂMETRO, CONCRETO LANÇADO MANUALMENTE (EXCLUSIVE MOBILIZAÇÃO E DESMOBILIZAÇÃO). AF_01/2020	2,00	M	94,48	113,47	0,41	93,02	133,92	226,94
15.7	C	94228	CALHA EM CHAPA DE AÇO GALVANIZADO NÚMERO 24, DESENVOLVIMENTO DE 50 CM, INCLUSO TRANSPORTE VERTICAL. AF_07/2019	7,40	M	103,31	124,08	0,18	162,33	755,83	918,16
15.8	C	94231	RUFO EM CHAPA DE AÇO GALVANIZADO NÚMERO 24, CORTE DE 25 CM, INCLUSO TRANSPORTE VERTICAL. AF_07/2019	28,40	M	60,38	72,52	0,16	321,28	1.738,19	2.059,47
15.9	C	100761	PINTURA COM TINTA ALQUÍDICA DE ACABAMENTO (ESMALTE SINTÉTICO FOSCO) PULVERIZADA SOBRE SUPERFÍCIES METÁLICAS (EXCETO PERFIL) EXECUTADO EM OBRA (02 DEMÃOS). AF_01/2020_PE PILARES	2,88	M2	53,46	64,21	0,62	115,03	69,88	184,91
15.10	COTAÇÃO	1	CHAPA ACM AZUL BRILHO 5MM COM LETREIRO CONF. PROJETO, INCLUSO COLOCAÇÃO	15,13	M2	467,32	561,25	0,00	0,00	8.491,73	8.491,73
15.11	COTAÇÃO	2	TUBO ACO GALVANIZADO DN 5"	6,00	M	66,25	79,56	0,00	0,00	477,38	477,38
16			ARTEFATOS DE CONCRETO						1.139,13	3.888,11	5.027,24
16.1	C	101161	ALVENARIA DE VEDAÇÃO COM ELEMENTO VAZADO DE CONCRETO (COBOGÓ) DE 7X50X50CM E ARGAMASSA DE ASSENTAMENTO COM PREPARO EM BETONEIRA. AF_05/2020	7,68	M2	273,52	328,50	0,32	810,85	1.712,01	2.522,86
16.2	C	88489	PINTURA LÁTEX ACRÍLICA PREMIUM, APLICAÇÃO MANUAL EM PAREDES, DUAS DEMÃOS. AF_04/2023	11,98	M2	14,16	17,01	0,46	93,52	110,23	203,75
16.2	C	96400	CONSTRUÇÃO DE BASE E SUB-BASE PARA PAVIMENTAÇÃO DE MACADAME SECO, COM ESPESSURA DE 15 CM - EXCLUSIVE CARGA E TRANSPORTE. AF_09/2024	2,75	M3	158,04	189,81	0,07	36,00	485,02	521,02
16.3	C	95875	TRANSPORTE COM CAMINHÃO BASCULANTE DE 10 M³, EM VIA URBANA PAVIMENTADA, DMT ATÉ 30 KM (UNIDADE: M3XKM). AF_02/2026	71,37	M3XKM	2,79	3,35	0,12	29,15	210,00	239,15
16.4	C	92403	EXECUÇÃO DE PAVIMENTO EM PISO INTERTRAVADO, COM BLOCO 16 FACES DE 22 X 11 CM, ESPESSURA 6 CM. AF_10/2022	18,30	M2	70,09	84,18	0,11	169,60	1.370,86	1.540,46
TOTAL R\$									35.292,34	71.341,62	106.633,96

Não-Me-Toque/RS, 27 de março de 2026

Augusto Gatto Teloken
Engenheiro Civil
CREA RS 240181

CRONOGRAMA DISCRIMINADO FÍSICO FINANCEIRO

Obra: AMPLIAÇÃO DA EMEI PEQUENO POLEGAR

Endereço: Rua Pinheiro Machado, n.º 568 – Bairro Martini - Não-Me-Toque/RS

Item	Descrição / Semana	%	UN	R\$	Mês 1	Mês 2	Mês 3	Mês 4	
1	SERVIÇOS INICIAIS	0,827%		882,01	882,01	-	-	-	
1.1	LOCAÇÃO CONVENCIONAL DE OBRA, UTILIZANDO	0,827%	M	882,01	1,000	882,01	-	-	
2	DEMOLIÇÕES	3,563%		3.799,71	3.698,54	101,17	-	-	
2.1	DEMOLIÇÃO DE ALVENARIA DE BLOCO FURADO, DE	1,067%	M3	1.137,42	1,000	1.137,42	-	-	
2.2	DEMOLIÇÃO DE PILARES E VIGAS EM CONCRETO	0,012%	M3	13,27	1,000	13,27	-	-	
2.3	REMOÇÃO DE JANELAS, DE FORMA MANUAL, SEM	0,095%	M2	101,17	-	1,000	101,17	-	
2.4	DEMOLIÇÃO DE REVESTIMENTO CERÂMICO, DE FORMA	0,690%	M2	735,89	1,000	735,89	-	-	
2.5	TRANSPORTE HORIZONTAL COM CARRINHO DE MÃO,	1,279%	KGXKM	1.364,04	1,000	1.364,04	-	-	
2.6	CARGA, MANOBRA E DESCARGA DE ENTULHO EM	0,420%	M3	447,92	1,000	447,92	-	-	
3	ESTRUTURA	5,404%		5.763,23	4.476,62	1.286,61	-	-	
3.1	FUNDAÇÕES								
3.1.1	ESCAVAÇÃO MANUAL PARA BLOCO DE COROAMENTO	0,138%	M3	147,31	1,000	147,31	-	-	
3.1.2	FABRICAÇÃO, MONTAGEM E DESMONTAGEM DE FÓRMA	0,584%	M2	622,94	1,000	622,94	-	-	
3.1.3	ARMAÇÃO DE PILAR OU VIGA DE ESTRUTURA	0,127%	KG	135,35	1,000	135,35	-	-	
3.1.4	ARMAÇÃO DE PILAR OU VIGA DE ESTRUTURA	0,289%	KG	308,45	1,000	308,45	-	-	
3.1.5	ARMAÇÃO UTILIZANDO AÇO CA-25 DE 8,0 MM -	0,166%	KG	177,04	1,000	177,04	-	-	
3.1.5	CONCRETO USINADO BOMBEAVEL, CLASSE DE	0,674%	M3	719,04	1,000	719,04	-	-	
3.1.6	LANÇAMENTO COM USO DE BALDES, ADENSAMENTO E	0,373%	M3	397,46	1,000	397,46	-	-	
3.1.7	IMPERMEABILIZAÇÃO DE SUPERFÍCIE COM EMULSÃO	0,386%	M2	411,35	1,000	411,35	-	-	
3.2	ALVENARIA DE EMBASAMENTO								
3.2.1	ESCAVAÇÃO MECANIZADA DE VALA COM	0,006%	M3	6,54	1,000	6,54	-	-	
3.2.2	PREPARO DE FUNDO DE VALA COM LARGURA MENOR	0,018%	M2	18,90	1,000	18,90	-	-	
3.2.3	ALVENARIA DE VEDAÇÃO DE BLOCOS CERÂMICOS	0,295%	M2	315,06	1,000	315,06	-	-	
3.2.4	LASTRO DE CONCRETO MAGRO, APLICADO EM PISOS,	0,083%	M2	88,58	1,000	88,58	-	-	
3.3	PILARES								
3.3.1	MONTAGEM E DESMONTAGEM DE FÓRMA DE PILARES	0,467%	M2	498,08	0,800	398,46	0,200	99,62	
3.3.2	ARMAÇÃO DE PILAR OU VIGA DE ESTRUTURA	0,169%	KG	179,93	1,000	179,93	-	-	
3.3.3	ARMAÇÃO DE PILAR OU VIGA DE ESTRUTURA	0,375%	KG	400,15	1,000	400,15	-	-	
3.3.4	CONCRETO USINADO BOMBEAVEL, CLASSE DE	0,113%	M3	120,80	0,800	96,64	0,200	24,16	
3.3.5	LANÇAMENTO COM USO DE BALDES, ADENSAMENTO	0,063%	M3	66,77	0,800	53,42	0,200	13,35	
3.4	VIGAS								
3.4.1	MONTAGEM E DESMONTAGEM DE FÓRMA DE VIGA,	0,226%	M2	240,96	-	1,000	240,96	-	
3.4.2	ARMAÇÃO DE PILAR OU VIGA DE ESTRUTURA	0,127%	KG	135,32	-	1,000	135,32	-	
3.4.3	ARMAÇÃO DE PILAR OU VIGA DE ESTRUTURA	0,289%	KG	308,46	-	1,000	308,46	-	
3.4.4	CONCRETO USINADO BOMBEAVEL, CLASSE DE	0,281%	M3	299,30	-	1,000	299,30	-	
3.4.5	LANÇAMENTO COM USO DE BALDES, ADENSAMENTO	0,155%	M3	165,44	-	1,000	165,44	-	
4	ALVENARIA DE VEDAÇÃO	2,382%		2.540,01	1.270,01	1.270,01	-	-	
4.1	ALVENARIA DE VEDAÇÃO DE BLOCOS CERÂMICOS	1,834%	M2	1.955,29	0,500	977,65	0,500	977,65	
4.1	VERGA MOLDADA IN LOCO EM CONCRETO,	0,311%	M	331,96	0,500	165,98	0,500	165,98	
4.1	CONTRAVERGA MOLDADA IN LOCO EM CONCRETO,	0,237%	M	252,76	0,500	126,38	0,500	126,38	
5	CONTRA PISO	0,944%		1.007,37	-	-	1.007,37	-	
5.1	COMPACTAÇÃO MECÂNICA DE SOLO PARA EXECUÇÃO	0,042%	M2	44,78	-	-	1,000	44,78	
5.2	LANÇAMENTO COM USO DE BALDES, ADENSAMENTO	0,296%	M3	316,14	-	-	1,000	316,14	
5.3	CONCRETAGEM DE RADIER, PISO DE CONCRETO OU	0,606%	M3	646,45	-	-	1,000	646,45	
6	COBERTURA	6,392%		6.816,67	-	801,65	3.236,49	2.778,54	
6.1	MADEIRAMENTO								
6.1.1	TRAMA DE MADEIRA COMPOSTA POR TERÇAS PARA	0,383%	M2	408,13	-	0,200	81,63	0,500	204,07
6.1.2	FABRICAÇÃO E INSTALAÇÃO DE TESOURA INTEIRA EM	3,376%	UN	3.600,12	-	0,200	720,02	0,500	1.800,06
6.2	TELHA								
6.2.1	TELHAMENTO COM TELHA ESTRUTURAL DE	2,311%	M2	2.464,72	-	-	0,500	1.232,36	
6.3	RUFOS, CALHAS E ALGROZAS								
6.3.1	CALHA EM CHAPA DE AÇO GALVANIZADO NÚMERO 24,	0,186%	M	198,67	-	-	-	1,000	198,67
6.3.2	RUFO EM CHAPA DE AÇO GALVANIZADO NÚMERO 24,	0,136%	M	145,03	-	-	-	1,000	145,03
7	REVESTIMENTO	22,337%		23.818,67	-	16.241,23	7.577,44	-	
7.1	ARGAMASSADO								
7.1.1	CHAPISCO APLICADO EM ALVENARIA (COM PRESENÇA	0,315%	M2	335,62	-	1,000	335,62	-	
7.1.2	CHAPISCO APLICADO EM ALVENARIAS E ESTRUTURAS	0,144%	M2	153,35	-	1,000	153,35	-	
7.1.3	EMBOÇO OU MASSA ÚNICA EM ARGAMASSA TRAÇO	2,096%	M2	2.235,47	-	1,000	2.235,47	-	
7.1.4	EMBOÇO, EM ARGAMASSA TRAÇO 1:2:8, PREPARO	2,017%	M2	2.150,64	-	1,000	2.150,64	-	
7.2	CERÂMICO								
7.2.1	REVESTIMENTO CERÂMICO PARA PAREDES INTERNAS	6,980%	M2	7.443,28	-	0,600	4.465,97	0,400	2.977,31
7.2.2	REVESTIMENTO CERÂMICO PARA PISO COM PLACAS	10,785%	M2	11.500,31	-	0,600	6.900,19	0,400	4.600,12
8	ACABAMENTOS	6,534%		6.967,45	-	-	-	6.967,45	
8.1	FORRO								
8.1.1	FORRO EM RÉGUAS DE PVC, LISO, PARA AMBIENTES	5,538%	M2	5.905,13	-	-	-	1,000	5.905,13
8.1.2	ACABAMENTOS PARA FORRO (RODA-FORRO EM	0,812%	M	865,62	-	-	-	1,000	865,62
8.1.3	TÁBUA APARELHADA "2,5 X 15" CM, EM	0,184%	M2	196,70	-	-	-	1,000	196,70
9	PINTURA	3,480%		3.712,49	-	-	-	3.712,49	
9.1	ARGAMASSA								
9.1.1	EMASSAMENTO COM MASSA LÁTEX, APLICAÇÃO EM	1,193%	M2	1.272,28	-	-	-	1,000	1.272,28
9.1.2	FUNDO SELADOR ACRILICO, APLICAÇÃO MANUAL EM	0,235%	M2	250,96	-	-	-	1,000	250,96
9.1.3	PINTURA LÁTEX ACRILICA PREMIUM, APLICAÇÃO	1,333%	M2	1.421,59	-	-	-	1,000	1.421,59
9.1.4	PINTURA TINTA DE ACABAMENTO (PIGMENTADA)	0,028%	M2	30,35	-	-	-	1,000	30,35
9.1.5	APLICAÇÃO MANUAL DE FUNDO SELADOR ACRILICO	0,158%	M2	168,57	-	-	-	1,000	168,57
9.1.6	TEXTURA ACRILICA, APLICAÇÃO MANUAL EM PAREDE,	0,533%	M2	568,74	-	-	-	1,000	568,74
10	ESQUADRIAS	2,911%		3.103,89	-	-	-	3.103,89	
10.1	JANELAS								
10.1.1	CONTRAMARCO DE AÇO, FIXAÇÃO COM ARGAMASSA -	0,770%	M	820,88	-	-	-	1,000	820,88
10.1.2	INSTALAÇÃO DE JANELA DE AÇO TIPO BASCULANTE	1,253%	M3	1.336,32	-	-	-	1,000	1.336,32
10.1.3	INSTALAÇÃO DE VIDRO LISO INCOLOR, E = 4 MM, EM	0,888%	M2	946,69	-	-	-	1,000	946,69
11	HIDROSSANITÁRIO	1,534%		1.635,26	-	1.635,26	-	-	
11.1	PASSAGENS								
11.1.1	RASGO LINEAR MANUAL EM ALVENARIA, PARA	0,015%	M	15,47	-	1,000	15,47	-	
11.1.2	CHUMBAMENTO LINEAR EM ALVENARIA PARA	0,028%	M	29,96	-	1,000	29,96	-	
11.1.3	FURO MANUAL EM ALVENARIA, PARA INSTALAÇÕES	0,036%	UN	38,46	-	1,000	38,46	-	
11.1.4	ESCAVAÇÃO MANUAL DE VALA. AF 09/2024	0,013%	M3	14,16	-	1,000	14,16	-	
11.1.5	PREPARO DE FUNDO DE VALA COM LARGURA MENOR	0,006%	M2	6,03	-	1,000	6,03	-	
11.1.6	ATERRO MANUAL DE VALAS COM SOLO ARGILO-	0,011%	M3	12,18	-	1,000	12,18	-	
11.1.7	CAIXA DE GORDURA PEQUENA (CAPACIDADE: 19 L),	0,563%	UN	600,34	-	1,000	600,34	-	
11.2	ÁGUA FRIA								
11.2.1	TUBO, PVC, SOLDÁVEL, DE 25MM, INSTALADO EM	0,181%	M	193,41	-	1,000	193,41	-	
11.2.2	JOELHO 90 GRAUS COM BUCHA DE LATÃO, PVC,	0,044%	UN	47,15	-	1,000	47,15	-	
11.2.3	JOELHO 90 GRAUS, PVC, SOLDÁVEL, DN 25MM,	0,024%	UN	25,94	-	1,000	25,94	-	
11.2.4	JOELHO 45 GRAUS, PVC, SOLDÁVEL, DN 25MM,	0,025%	UN	26,23	-	1,000	26,23	-	

11.2.5 TE, PVC, SOLDÁVEL, DN 25MM, INSTALADO EM RAMAL	0,016%	UN	16,54	-	1,000	16,54	-	-	-
11.3 ESGOTO									
11.3.1 TUBO PVC, SERIE NORMAL, ESGOTO PREDIAL, DN 50	0,208%	M	221,44	-	1,000	221,44	-	-	-
11.3.2 JOELHO 90 GRAUS, PVC, SERIE NORMAL, ESGOTO	0,037%	UN	38,98	-	1,000	38,98	-	-	-
11.3.3 JOELHO 45 GRAUS, PVC, SERIE NORMAL, ESGOTO	0,077%	UN	82,05	-	1,000	82,05	-	-	-
11.3.4 JUNÇÃO SIMPLES, PVC, SERIE NORMAL, ESGOTO	0,033%	UN	35,06	-	1,000	35,06	-	-	-
11.4 PLUVIAL									
11.4.1 TUBO PVC, SÉRIE R, ÁGUA PLUVIAL, DN 100 MM,	0,126%	M	134,39	-	1,000	134,39	-	-	-
11.4.2 JOELHO 90 GRAUS, PVC, SÉRIE R, ÁGUA PLUVIAL, DN	0,091%	UN	97,47	-	1,000	97,47	-	-	-
12 ENERGIA	14,659%		15.629,73				6.678,49	8.951,24	
12.1 PASSAGENS									
12.1.1 RASGO LINEAR MANUAL EM ALVENARIA, PARA	0,522%	M	556,66	-	1,000	556,66	-	-	-
12.1.2 CHUMBAMENTO LINEAR EM ALVENARIA PARA	0,994%	M	1.059,88	-	1,000	1.059,88	-	-	-
12.1.3 QUEBRA EM ALVENARIA PARA INSTALAÇÃO DE CAIXA	0,124%	UN	132,52	-	1,000	132,52	-	-	-
12.1.4 ELETRODUTO FLEXÍVEL CORRUGADO, PVC, DN 25 MM	0,654%	M	697,18	-	1,000	697,18	-	-	-
12.1.5 ELETRODUTO FLEXÍVEL CORRUGADO, PVC, DN 25 MM	0,658%	M	701,86	-	1,000	701,86	-	-	-
12.1.5 ELETRODUTO FLEXÍVEL CORRUGADO, PVC, DN 32 MM	1,306%	M	1.393,16	-	1,000	1.393,16	-	-	-
12.1.6 CAIXA RETANGULAR 4" X 2" MÉDIA (1,30 M DO PISO),	0,371%	UN	395,47	-	1,000	395,47	-	-	-
12.1.7 CAIXA RETANGULAR 4" X 2" BAIXA (0,30 M DO PISO),	0,030%	UN	31,54	-	1,000	31,54	-	-	-
12.1.8 FIXAÇÃO DE ELETRODUTOS, DIÂMETROS MENORES	1,464%	M	1.561,30	-	1,000	1.561,30	-	-	-
12.1.9 REMOÇÃO DE CABOS ELÉTRICOS, COM SEÇÃO MAIOR	0,140%	M	148,92	-	1,000	148,92	-	-	-
12.1.9 ENFIAÇÃO									
12.2.1 CABO DE COBRE FLEXÍVEL ISOLADO, 2,5 MM², ANTI-	0,468%	M	499,38	-	1,000	499,38	-	-	-
12.2.2 CABO DE COBRE FLEXÍVEL ISOLADO, 1,5 MM², ANTI-	0,145%	M	154,21	-	1,000	154,21	-	-	-
12.2.3 CABO DE COBRE FLEXÍVEL ISOLADO, 4 MM², ANTI-	1,041%	M	1.110,08	-	1,000	1.110,08	-	-	-
12.2.4 CABO DE COBRE FLEXÍVEL ISOLADO, 6 MM², ANTI-	1,005%	M	1.071,17	-	1,000	1.071,17	-	-	-
12.2.5 CABO DE COBRE FLEXÍVEL ISOLADO, 16 MM², ANTI-	2,101%	M	2.240,47	-	1,000	2.240,47	-	-	-
12.3 PONTOS DE UTILIZAÇÃO									
12.3.1 LUMINÁRIA TIPO PLAFON CIRCULAR, DE SOBREPOR,	0,208%	UN	221,44	-	1,000	221,44	-	-	-
12.3.2 INTERRUPTOR SIMPLES (1 MÓDULO), 10A/250V,	0,037%	UN	39,97	-	1,000	39,97	-	-	-
12.3.3 TOMADA MÉDIA DE EMBUTIR (1 MÓDULO), 2P+T 20 A,	0,281%	UN	300,13	-	1,000	300,13	-	-	-
12.3.4 TOMADA MÉDIA DE EMBUTIR (1 MÓDULO), 2P+T 10 A,	0,398%	UN	424,69	-	1,000	424,69	-	-	-
12.3.5 TOMADA BAIXA DE EMBUTIR (1 MÓDULO), 2P+T 10 A,	0,079%	UN	83,78	-	1,000	83,78	-	-	-
12.3.6 CAIXA OCTOGONAL 4" X 4", PVC, INSTALADA EM LAJE -	0,138%	UN	147,07	-	1,000	147,07	-	-	-
12.4 QUADRO DE DISTRIBUIÇÃO									
12.4.1 QUADRO DE DISTRIBUIÇÃO DE ENERGIA EM CHAPA DE	0,742%	UN	790,87	-	1,000	790,87	-	-	-
12.4.2 DISJUNTOR TRIPOLAR DIN 63A - FORNECIMENTO E	0,118%	UN	126,30	-	1,000	126,30	-	-	-
12.4.3 DISJUNTOR MONOPOLAR TIPO DIN, CORRENTE	0,013%	UN	13,52	-	1,000	13,52	-	-	-
12.4.4 DISJUNTOR MONOPOLAR TIPO DIN, CORRENTE	0,028%	UN	29,52	-	1,000	29,52	-	-	-
12.4.5 DISJUNTOR MONOPOLAR TIPO DIN, CORRENTE	0,051%	UN	54,05	-	1,000	54,05	-	-	-
12.4.6 DISJUNTOR MONOPOLAR TIPO DIN, CORRENTE	0,060%	UN	63,85	-	1,000	63,85	-	-	-
12.4.7 DISPOSITIVO DR, 2 POLOS, SENSIBILIDADE DE 30 MA,	0,984%	UN	1.048,77	-	1,000	1.048,77	-	-	-
12.4.8 DISPOSITIVO DR, 2 POLOS, SENSIBILIDADE DE 30 MA,	0,276%	UN	294,41	-	1,000	294,41	-	-	-
12.4.9 TERMINAL A COMPRESSAO EM COBRE ESTANHADO	0,027%	UN	29,30	-	1,000	29,30	-	-	-
12.4.10 TERMINAL A COMPRESSAO EM COBRE ESTANHADO	0,064%	UN	68,46	-	1,000	68,46	-	-	-
12.4.11 TERMINAL A COMPRESSAO EM COBRE ESTANHADO	0,090%	UN	95,48	-	1,000	95,48	-	-	-
12.4.12 TERMINAL A COMPRESSAO EM COBRE ESTANHADO	0,042%	UN	44,32	-	1,000	44,32	-	-	-
13 ACESSÓRIOS	5,943%		6.336,96					6.336,96	
13.1 COIFA (160X120X80cm) EM AÇO INOX C/ CHAMINÉ	5,943%	UN	6.336,96	-	1,000	6.336,96	-	-	-
14 SERVIÇOS FINAIS	0,682%		727,39						727,39
14.1 LIMPEZA DE PISO CERÂMICO OU PORCELANATO COM	0,384%	M2	409,32	-	-	-	-	1,000	409,32
14.2 LIMPEZA DE REVESTIMENTO CERÂMICO EM PAREDE	0,218%	M2	232,69	-	-	-	-	1,000	232,69
14.3 LIMPEZA DE CONTRAPISO COM VASSOURA A SECO.	0,062%	M2	66,50	-	-	-	-	1,000	66,50
14.4 LIMPEZA DE JANELA DE VIDRO COM CAIXILHO EM	0,018%	M2	18,88	-	-	-	-	1,000	18,88
15 ESTRUTURA METÁLICA DE COBERTURA, COM TELHA	17,691%		18.865,88						18.865,88
15.1 TRAMA DE AÇO COMPOSTA POR TERÇAS PARA	1,517%	M2	1.617,48	-	-	-	-	1,000	1.617,48
15.2 INSTALAÇÃO DE TESOURA (INTEIRA OU MEIA), EM	1,468%	UN	1.565,00	-	-	-	-	1,000	1.565,00
15.3 TELHAMENTO COM TELHA DE AÇO/ALUMÍNIO E = 0,5	2,890%	M2	3.081,84	-	-	-	-	1,000	3.081,84
15.4 TUBO PVC SERIE NORMAL, DN 100 MM, PARA ESGOTO	0,136%	M	145,44	-	-	-	-	1,000	145,44
15.5 CURVA PVC CURTA 90 GRAUS, DN 100 MM, PARA	0,091%	UN	97,53	-	-	-	-	1,000	97,53
15.6 ESTACA ESCAVADA MECANICAMENTE, SEM FLUIDO	0,213%	M	226,94	-	-	-	-	1,000	226,94
15.7 CALHA EM CHAPA DE AÇO GALVANIZADO NÚMERO 24,	0,861%	M	918,16	-	-	-	-	1,000	918,16
15.8 RUFO EM CHAPA DE AÇO GALVANIZADO NÚMERO 24,	1,931%	M	2.059,47	-	-	-	-	1,000	2.059,47
15.9 PINTURA COM TINTA ALQUÍDICA DE ACABAMENTO	0,173%	M2	184,91	-	-	-	-	1,000	184,91
15.10 CHAPA ACM AZUL BRILHO 5MM COM LETREIRO CONF.	7,963%	M2	8.491,73	-	-	-	-	1,000	8.491,73
15.11 TUBO AÇO GALVANIZADO DN 5"	0,448%	M	477,38	-	-	-	-	1,000	477,38
16 ARTEFATOS DE CONCRETO	4,715%		5.027,24					5.027,24	
16.1 ALVENARIA DE VEDAÇÃO COM ELEMENTO VAZADO DE	2,366%	M2	2.522,86	-	-	-	-	1,000	2.522,86
16.2 PINTURA LÁTEX ACRÍLICA PREMIUM, APLICAÇÃO	0,191%	M2	203,75	-	-	-	-	1,000	203,75
16.2 CONSTRUÇÃO DE BASE E SUB-BASE PARA	0,489%	M3	521,02	-	-	-	-	1,000	521,02
16.3 TRANSPORTE COM CAMINHÃO BASCULANTE DE 10 M³,	0,224%	M3XKM	239,15	-	-	-	-	1,000	239,15
16.4 EXECUÇÃO DE PAVIMENTO EM PISO INTERTRAVADO,	1,445%	M2	1.540,46	-	-	-	-	1,000	1.540,46
TOTAL	100%		106.633,96		10.327,18	28.014,42	32.136,73	36.155,64	
					9,69%	26,27%	30,14%	33,91%	

ACUMULADO (R\$)	10.327,18	38.341,59	70.478,33	106.633,96
ACUMULADO (%)	9,69%	35,96%	66,09%	100,00%

Não-Me-Toque/RS, 27 de março de 2026

Augusto Gatto Teloken
Engenheiro Civil
CREA RS 240181

COMPOSIÇÃO

Obra: AMPLIAÇÃO DA EMEI PEQUENO POLEGAR **Regime** Não Desonerado
Endereço: Rua Pinheiro Machado, n.º 568 – Bairro Martini - Não-Me-Toque/RS **B.D.I.:** 20,10%

Item	Fonte	Código SINAPI / SICRO	Descrição	Unidade	Coefficiente	Valor Unitário (R\$)	TOTAL
1	COIFA (160X120X80cm) EM AÇO INOX C/ CHAMINÉ			M2			5276,40
1.1	C	88243	AJUDANTE ESPECIALIZADO COM ENCARGOS COMPLEMENTARES	H	11,139	25,93	288,83
1.2	C	88264	ELETRICISTA COM ENCARGOS COMPLEMENTARES	H	11,119	31,99	355,70
1.3	C	88323	TELHADISTA COM ENCARGOS COMPLEMENTARES	H	11,948	28,94	345,78
1.4	C	94229	CALHA EM CHAPA DE AÇO GALVANIZADO NUMERO 24, DESENVOLVIMENTO DE 100 CM, INCLUSO TRANSPORTE VERTICAL. AF_07/2019	M	3,67346	200,05	734,88
1.4	COTAÇÃO	3	COIFA EM INOX 304	UND	1	2314,74	2314,74
1.5	COTAÇÃO	4	DUTO EM INOX 304 12" 1,00M	M	3	223,98	671,94
1.6	COTAÇÃO	5	CHAMINÉ	UND	1	240,63	240,63
1.7	COTAÇÃO	6	EXAUSTOR AXIAL 220V	UND	1	323,90	323,90
2	INSTALAÇÃO DE JANELA DE AÇO TIPO BASCULANTE (REAPROVEITAMENTO) FIXAÇÃO COM ARGAMASSA, EXCLUSIVE CONTRAMARCO - ADAPTADO DE 94559			M2			370,89
1.1	C	88309	PEDREIRO COM ENCARGOS COMPLEMENTARES	H	5,097864	29,88	152,32
1.2	C	88316	SERVENTE COM ENCARGOS COMPLEMENTARES	H	2,548932	24,83	63,29
1.3	C	88629	ARGAMASSA TRAÇO 1:3 (EM VOLUME DE CIMENTO E AREIA MÉDIA UMIDA), PREPARO MANUAL. AF_08/2019	M3	0,21	739,44	155,28

Não-Me-Toque/RS, 27 de março de 2026

 Augusto Gatto Teloken
 Engenheiro Civil
 CREA RS 240181

ENCARGOS SOCIAIS SOBRE A MÃO-DE-OBRA		
Obra	AMPLIAÇÃO DA EMEI PEQUENO POLEGAR	
Regime de trabalho:	Mão de obra horista não desonerada	
GRUPO A		
Neste grupo estão incluídas as obrigações, que incidem diretamente sobre a folha de pagamento e que são regulamentadas de acordo com a legislação competente		
Item	Contribuição	%
A1	INSS	20,00%
A2	SESI	1,50%
A3	SENAI	1,00%
A4	INCRA	0,20%
A5	SEBRAE	0,60%
A6	Salário Educação	2,50%
A7	Seguro contra Acidente de Trabalho INSS	3,00%
A8	FGTS	8,00%
A9	SECONCI	0,00%
	Total	36,80%
GRUPO B		
Neste grupo são considerados os dias em que não há prestação de serviço, mas que o funcionário tem direito de receber sua remuneração. Sobre estes dias incidem também os encargos do grupo A. Antes de apresentar o demonstrativo do cálculo dos encargos do grupo B, calculam-se as horas efetivamente trabalhadas por ano de acordo com alguns parâmetros		
Item	Contribuição	%
B1	Repouso semanal remunerado	17,78%
B2	Feriados	4,21%
B3	Auxílio Enfermidade	0,88%
B4	13 ° Salário	10,92%
B5	Licença Paternidade	0,07%
B6	Faltas Justificadas	0,73%
B7	Dias de Chuvas	1,65%
B8	Auxílio Acidente de Trabalho	0,03%
B9	Férias Gozadas	11,04%
B10	Salário Maternidade	0,04%
	Total	47,35%
GRUPO C		
Neste grupo estão os encargos pagos diretamente aos empregados e, assim sendo, os que não incidem sobre eles os encargos do Grupo A. Eles são previstos de acordo com a legislação		
Item	Contribuição	%
C1	Aviso Prévio Indenizado	4,18%
C2	Aviso Prévio Trabalhado	0,11%
C3	Férias Indenizadas + 1/3	3,59%
C4	Depósito Rescisão Sem Justa Causa	1,78%
C5	Indenização Adicional	0,35%
	Total	10,01%
GRUPO D		
Neste grupo estão os encargos referentes a incidência sobre outros encargos ou seja:		
Item	Contribuição	%
D1	Reincidência do Grupo A sobre B	17,42%
	Reincidência de A sobre Aviso Prévio Trabalhado + Reincidência de FGTS sobre Aviso Prévio Indenizado	0,37%
D2		
	Total	17,79%
TOTAL dos Encargos Básicos:		111,95%

Não-Me-Toque/RS, 27 de março de 2026

Augusto Gatto Teloken
Engenheiro Civil
CREA RS 240181

Nº do contrato:	
Tomador:	Prefeitura Municipal de Não-Me-Toque
Município:	Não-Me-Toque/RS

Em atenção ao estabelecido pelo Acórdão 2622/2013 – TCU – Plenário reformamos a orientação e indicamos a utilização dos seguintes parâmetros para taxas de BDI:

<u>Tipo de obra:</u>	Construção de edifícios		Obras que se enquadram no tipo escolhido: Para o tipo de obra "Construção de Rodovias e Ferrovias" enquadram-se: a construção e recuperação de: auto-estradas, rodovias e outras vias não-urbanas para passagem de veículos, vias férreas de superfície ou subterrâneas (inclusive para metropolitanos), pistas de aeroportos. Esta classe compreende também: a pavimentação de auto-estradas, rodovias e outras vias não-urbanas; construção de pontes, viadutos e túneis; a instalação de barreiras acústicas; a construção de praças de pedágio; a sinalização com pintura em rodovias e aeroportos; a instalação de placas de sinalização de tráfego e semelhantes, conforme classificação 4211-1 do CNAE 2.0. Também enquadram-se a construção, pavimentação e sinalização de vias urbanas, ruas e locais para estacionamento de veículos; a construção de praças e calçadas para pedestres; elevados, passarelas e cicloviárias; metrô e VLT.
Alternativa mais vantajosa para a Administração Pública:	Onerado		
BDI ABAIXO PODE SER ACEITO	ok		OBSERVAÇÕES Os percentuais de Impostos a serem adotados devem ser indicados pelo Tomador, conforme legislação vigente. <u>Apresentar declaração informando o percentual de ISS incidente sobre esta obra, considerando a base de cálculo prevista na legislação municipal.</u>
20,10%			
<u>Parâmetro</u>	<u>%</u>	<u>Verificação</u>	As tabelas que apresentam os limites foram construídas sem considerar a desoneração sobre a folha de pagamento prevista na Lei nº 12.844/2013. Caso o CNAE da empresa indique que a mesma deve considerar a contribuição previdenciária sobre a receita bruta, será somada a alíquota de 2% no item impostos. $BDI = \frac{(1 + AC + S + R + G)(1 + DF)(1 + L)}{(1 - I)} - 1$ Onde: AC: taxa de administração central; S: taxa de seguros; R: taxa de riscos; G: taxa de garantias; DF: taxa de despesas financeiras; L: taxa de lucro/remuneração; I: taxa de incidência de impostos (PIS, COFINS, ISS).
Administração Central Mín: 3,80% Máx: 4,67%	3,80%	OK	
Seguros e Garantias Mín: 0,32% Máx: 0,74%	0,32%	OK	
Riscos Mín: 0,50% Máx: 0,97%	0,55%	OK	
Despesas Financeiras Mín: 1,02% Máx: 1,21%	1,02%	OK	
Lucro Mín: 6,64% Máx: 8,69%	7,17%	OK	
Impostos: PIS	0,65%	OK	
Impostos: COFINS	3,00%	OK	
Impostos: ISS (mun.)	2,00%	OK	
Regime de desoneração (0,60 a 2,70)	0,00%	OK	

Declaramos que será adotado o regime Onerado de tributação da folha de pagamento, para a elaboração do orçamento relativo às obras do presente contrato de repasse, por se tratar da opção mais vantajosa para a administração pública.

Eng. Civil Augusto Gatto Teloken